



## Årsmøte 2017

**Referat**

### **NORD-ØSTERDAL - RØROS ELGREGION.**

**Elgregionens medlemmer  
Kommunale viltmyndigheter  
Fylkeskommunen i Hedmark  
Fylkeskommunen i Sør-Trøndelag**

**Det innkalles til årsmøte i Nord-Østerdal - Røros elgregion  
Onsdag 26. april, Elvheim Elvål, Rendalen kommune.**

**Oppmøte kl. 18.30 med enkel servering av kaffe.**

**Møtet starter kl. 19.00**

**[www.fjellelg.no](http://www.fjellelg.no)**

**Vel møtt til årsmøte i Rendalen!**

**Erlend Vingelen  
Leder**

**Kristian Lund-Vang  
sekr. N-Ø Utmarkstjenester**

# NORD-ØSTERDAL - RØROS ELGREGION

## SAKSLISTE ÅRSMØTET 2017.

A Åpning (godkjenning innkalling og saksliste).

**Innkalling og sakliste godkjent**

B Valg av referent.

**Kristian Lund-Vang**

C Valg av møteleder.

**Arild Einar Trøen**

D Valg av 2 representanter til å underskrive protokollen.

**Tor Petter Kjelsberg harsjøveien 573 Røros Øst og Ola Engen**

E Opprop.

Ålen	40 tildelinger	2 stemmeberettigede
Røros øst	136 tildelinger	7 stemmeberettigede
Os vest	40 tildelinger	2 stemmeberettigede
Os øst	65 tildelinger	4 stemmeberettigede
Tolga	180 tildelinger	9 stemmeberettigede
Tynset	230 tildelinger	11 stemmeberettigede
ØRU	140 tildelinger	7 stemmeberettigede
Engerdal	70 tildelinger	4 stemmeberettigede

1 Årsmelding.

**Godkjent**

2 Regnskap.

3 Innkomne saker.

4 Saker fra styret

5 Fastsettelse av medlemsavgift, samt beite/tiltaksavgift for vestre og østre arbeidsområde.

6. Arbeidsplan (Se tiltak i bestandsplanen)

7. Budsjett for 2017.

8. Valg i henhold til vedtektene.

## Sak 1. Årsberetning

# Nord-Østerdal Røros elgregion Årsmelding for 2016

Styret har etter årsmøtet i 2016 hatt følgende sammensetning:

Leder:

Erlend Vingelen Tolga

Styremedlemmer:

Per Morten Bangen, Tynset

Halvor Hansson, (Vara Bjørnar Johnsen har møtt) Engerdal

Per Høistad, Os

Henning Sjøvold, Brekken

Olav Kullbotn, Ålen

Eivind Haugseth, Øvre Rendal

Elin Graven, Vekstra Nord Øst regnskap

Nord Østerdal Utmarkstjenester v/ Kristian Lund-Vang øvrige sekretærtjenester

### **Aktivitet:**

Det har i løpet av arbeidsåret vært 2 styremøter, og årsmøtet ble avholdt tirsdag 19. April, Os Samfunnshus, Os kommune.

Overvåkningstakst er gjennomført i Os, Tolga, Tynset og Øvre Rendal.

I tillegg har leder og sekretær hatt 3 arbeidsmøter og deltatt i 2 befaringer og 1 møte ad elg på vinterbeite i Tufsingdalen. Antallet elg som har overvintret i Tufsingdalen har i løpet av de siste åra økt. Vinteren 2016-17 har antallet økt spesielt mye. Dette kan også ha sammenheng med at det ikke ble drevet med forsinkelses foring på Røros, samt at det kom uvanlig mye snø før jul. Føringsplassen i Tufsingdalen skal avsluttes og det er drøftet tiltak for å forberede dette uten at det skal være til for stor ulempe for naboer. Det er i dette området samlet så mye som 70-80 elger og ved opphør av føringer er det 3 gårdsbruk som ligger i umiddelbar nærhet, som sannsynligvis får uvanlig stor pågang med elg. Det er i perioder ikke føret for å prøve å begrense utgiftene og spre elgen, det er da blitt veldig stor pågang på de gårdsbruka.

Rundballelager er gjerdet inn med armerings nett, men dette rives også ned av elgen. Den har også vært såpass pågående at den har angrepet folk. Det er i samråd med Os Kommune vurdert det slik at føringen gjennomføres ut denne vinteren og at det ikke skal føres i dette området for neste vinter. Det må i den forbindelse forsøkes å sette inn tiltak for å spre elgen. Disse tiltakene må utarbeides før neste sesong og vil bli en prioritert oppgave for NØRE.

Vår gjeldende bestandsplan gjelder for årene 2014-2017. Planen ble revidert i 2016 med kun små justeringer. Kvoter ble opprettholdt i alle områder bortsett fra Tynset, der det ble foretatt en justering for at forventet felling skulle ligge på ca. 75 % av tildelt kvote. Vi har nå igjen 1 år av denne planen så arbeidet med utarbeidelse av ny bestandsplan vil starte etter jakta 2017.

I vinter har det, spesielt før jul, kommet uvanlig mye snø. Eksempelvis var det ikke målt så mye snø ved Aursunden før jul siden 1934. Dette medførte et betydelig elgtrekk, der det meste av elgen startet trekket samtidig. Dette medførte mye kryssing av veier og jernbane, med påfølgende påkjørsler.

Det er på grunn av påvist «skrantesyke» på rein og elg et generelt føringsforbud i vårt område. NØRE har søkt mattilsynet, og fått tillatelse til å føre for å holde elg borte fra vei og jernbane. På grunn av dette ble det ikke satt i gang tiltak før etter trekket var godt i gang.

Det har i samråd med kommuner drevet med føring med rundballer som tiltak for å holde elg borte fra vei og jernbane, og med godt resultat i flere områder. Føringsplassene er i vestre område anlagt slik, at foringen foregår høyt i terrenget og ikke i vinterbeiteområdene.

### **Utvikling i elgstammen:**

Cersim er nå utfaset og utviklingen i elgstammen vil framover bli tolket ut fra tall fra sett elg, aldersanalyser og beitetakster. Dette vil bli gjort i samarbeid med Hedmark fylkeskommune. Framstillingene for i år har dannet grunnlaget for bestandsplanen der alle parameterne er hensyntatt.

Årlige kvoteberegninger framover vil vurderes ut fra om avskytingen bør heves/senkes eller opprettholdes, og ikke ut fra en beregnet produksjon som Cersim gjorde.

Kort oppsummert tolkes det slik at Østre del av regionen har nådd eller er nære målsettingen som har vært satt i de 2 forrige bestandsplanperiodene. I østre området, inklusive de som ikke er medlem, har uttaket i høst vært omtrent det samme som i de foregående år. Uttaket i 2016 var 237 dyr, 2015 var 235 dyr, i 2014 var 234 dyr og 240 i 2013.

I østre området har det vært en bedring i uttaket med hensyn på kjønn med det er fortsatt et skjevt uttak mellom ho og hanndyr. Det er i østre en fordeling av ku/okse i bestanden som er innenfor målsettingen. Ut fra de tallene som foreligger virker det som det ikke er ytterligere nedgang i stammen i østre området.

I vestre område er en i nærheten av bestandsmålet. Dette underbygges av at beitetakster i alle områder nå ligger under den vedtatte målsettingen på gjennomsnittlig beitegrad på max 2,0. Det må vises til resultater på under 2,0 i flere år før det kan konkluderes om nivået på elgstammen er tilnærmet riktig. Dette for å fange opp variasjoner i trekketidspunkt, og andelen elg som står igjen i sommerområdene. Trekketidspunkt vil variere ut fra vinterens lengde og snømengde. Ut fra den vinteren som har vært med tidlig mye snø, så er det forventet at det i hvert fall i enkeltområder er en økt beitegrad enn det vi har hatt i de senere år. Dette vil vi i løpet av sommeren få avdekket med nye beitetakster.

Oversikt over beitetakstene er vist i tabell 1.

For vestre området ser det ut fra de tallene som foreligger, at det i en del områder er en økning i elgstammen. Dette gjelder i all hovedsak for områder vest for glåma. Det gjøres spesielt oppmerksom på at de områdene som har en økning og har godkjent bestandsplan, bør vurdere tiltak som kan gjøres innenfor bestandsplanen. Det er muligheter for å øke kvoten ved årets jakt med 10% av fjorårets kvote uten at det trengs noe vedtak fra kommunen eller endring av planen.

Uttaket i vestre inklusive de som ikke er medlem for 2016 var 607 dyr, i 2015 584 dyr, i 2014 599 dyr og 582 i 2013.

For siste års tall er det noen store utslag i tallmaterialet som ikke kan bare forklares med stammeøkning eller endret kjønnsforhold.

Utslagene er for de fleste områder såpass stor at det er utenfor det vi kan forvente er et normalt avvik mellom år. Dette gjelder spesielt ku/okse-forholdet, og sett elg pr/dagsverk. Denne endringen ser ut for å være nesten uavhengig av avskytingsprofil, samtidig som at det er andre områder rundt NØRE, som også har noe av de samme utslagene. Utslagene består seg i en stor økning i sett elg/dagsverk og en stor økning i andelen okse i løpet av ett år. Arbeidet med ny bestandsplan starter etter jakta i 2017, slik at vi vil få med tallgrunnlag for høstens jakt også. Det vil sannsynligvis gi oss noe svar på endringene i år. Det er også et annet moment som vi ikke har noen bakgrunn for å vurdere enda. Det er at det i de siste åra, og spesielt i år, har vært en omlegging av måten vi fører sett elg på. Det har vært en endring fra føring på papir til føring rett inn i viltrapporten, eller sett og skutt. Det har samtidig i mange områder satt krav om at dette skal føres inn daglig. Dette vil nok medføre at man i større grad unngår at en del skjemaer fylles ut etter endt jakt etter det man husker, og vil dermed få flere riktig ført sett elg, og dermed et mer presist tallgrunnlag.

## CWD

Vi har i løpet av det siste året fått et nytt element å forholde oss til. Det er i en reinstamme (Nordfjella) og på 2 elger i Selbu påvist CWD, eller skrantesyke som det kalles. Dette er en prionsykdom som har dramatiske konsekvenser for hjorteviltstammen hvis det får spre seg.

Det har også dramatiske følger for andre beitedyr slik som tamrein.

Nå er det slik at det er forskjell på den typen som er påvist på elg i Selbu og reinen i Nordfjella. Det er noe usikkerhet på om den typen som er påvist på elg er smittsom, men foreløpig må vi forholde oss til at den kan være det. Dette medfører en del restriksjoner slik som generelt fôringsforbud og forbud mot utsetting av saltstein. For områdene rundt Selbu, inkl Røros og Holtålen er det foreslått ytterligere tiltak som er ute på høring nå i vår.

Uansett om det er en annen type som er påvist i Selbu, så er skrantesyke noe vi må forholde oss til ifbm hjorteviltforvaltningen i framtiden. Det har gått ut sterke anbefalinger om å redusere hjorteviltstammene generelt, ikke bare lokalt, men også i større områder for å minske muligheten for spredning. Har denne sykdommen allerede spredt seg er det slutt på hjorteviltforvaltningen slik vi kjenner den i dag, da er det sannsynligvis en omfattende nedskyting av alle hjorteviltstammer som er eneste mulige tiltak.

I vår neste bestandsplan er dette et element som må inn i vårt planverk.

### **Nye jakttider:**

Miljødirektoratet har for årene 2017-2022 vedtatt nye jakttider. For elg har det medført en endring slik at den ordinære jaktiden på elg er for våre områder 25 september til 23. desember. Dette gjelder for øvrig også hele landet bortsett fra Kautokeino og Karasjok som har jaktstart 1. september, men har samme jaktslutt som resten av landet.

**Tabell 1: beiter:**

Nøre			
Totalt	Furu	Bjørk	
2011	1,7	1,4	
2012	2,1	1,8	
2013	1,9	1,8	
2014	1,6	1,6	
2015	1,5	1,5	
2016	1,4	1,5	

Tabell: Viser gjennomsnittlig beitegrad av siste års beiting i hele Nøre i årene 2011-16

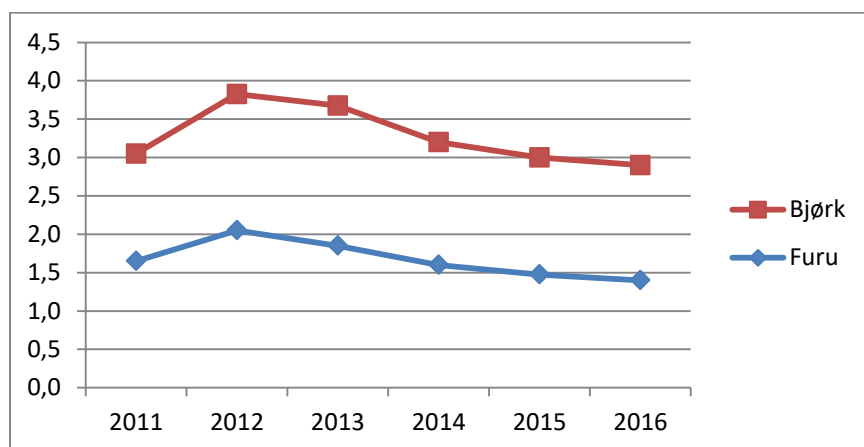

**Diagram:** Viser gjennomsnittlig beitegrad av siste års beiting i hele Nøre i årene 2011-16 (Målsettingen på en beitegrad på under 2,0)

		Furu	Bjørk				
<b>Os</b>	2011	1,6	1,6	<b>Tynset</b>	2010	1,4	1,3
	2012	1,8	2,1		2011	2	1,5
	2013	1,8	1,4		2012	2,2	1,9
	2014	1,4	1,5		2013	2,1	2
	2015	1,4	1,4		2014	1,8	1,7
	2016	1,3	1,4		2015	1,6	1,6
<b>Tolga</b>	2010	1,4	1,4	<b>Øru</b>	2016	1,3	1,6
	2011	1,4	1,5		2011	1,6	1
	2012	1,9	1,6		2012	2,3	1,5
	2013	1,7	2		2013	1,8	1,9
	2014	1,8	1,7		2014	1,4	1,5
	2015	1,5	1,6		2015	1,6	1,7
	2016	1,4	1,6		2016	1,4	1,5

Gjennomsnittlig beitegrad jf. overvåkningstakstene er nå under målsettingen på 2,0. Det er enkelte flater som fortsatt er over. Vi har nå hatt tre fine vintre, og det blir spennende å se i 2017. Vi har nå fått etablert et greit nettverk med flater, flatene byttes ettersom dem vokser ut av beitehøyde.

Beitesituasjonen er betydelig bedret i forhold til på 90 og først på 2000-tallet. Med bakgrunn i denne utviklingen kan det se ut som vi har en stamme som nærmer seg det naturlige beitegrunnlaget. Det har vært noen år med forholdsvis seint trekk til vinterbeiteområdene, men beitetrykket har over tid avtatt i alle områder så hovedårsaken til dette er også en reel bestandsnedgang. Men det skal bli meget spennende å se hvordan ekstremvinteren 2017 gjør utslag på beiteflatene våre.

I østre del har vi ingen tall fra beitetakster da grunnlaget var for lite til å utføre dem, derfor har målsettingen basert seg på en kalkulert vinterstamme på ca700 dyr og da et forventet uttak på ca. 230 dyr.

## Jakta 2016

Oppsummering av jakta 2003- 2016 vises for uttak og fellingsprosent i tabell under.

Tabell 2: Skutt elg i hele NØRE

Hele NØRE				
År	Tildelt	Felt	Fellings-%	V ku
2003	1225	1025	83,7	
2004	1258	1043	82,9	
2005	1173	981	83,6	
2006	1190	917	77,1	12,9
2007	1191	969	81,4	13,4
2008	1230	1040	84,6	17
2009	1279	965	75,4	15,3
2010	1280	962	75,2	19
2011	1218	862	70,8	20,6
2012	1186	823	69,4	18,5
2013	1175	823	70,0	20,9
2014	1077	840	78	14,6
2015	1077	819	76	15,3
2016	1047	844	80	15,5

Tabell 3: Skutt elg i NØRE Øst



og Vest.

Nøre Øst				
År	Tildelt	Felt	Fellings-%	V ku
2003	403	318	78,9	
2004	374	313	83,7	
2005	375	323	86,1	
2006	423	337	79,7	13,7
2007	423	338	79,9	13,2
2008	423	316	74,7	13,3
2009	427	316	74,0	12,3
2010	419	321	76,6	16,8
2011	409	273	66,7	14,7
2012	403	249	61,8	15,1
2013	368	240	65,2	19,1
2014	316	234	74,1	8,5
2015	316	235	74,4	12,3
2016	316	237	75	11

NØRE Vest				
År	Tildelt	Felt	Fellings-%	V ku
2003	822	707	86,0	
2004	884	730	82,6	
2005	798	658	82,5	
2006	767	580	75,6	17,4
2007	768	631	82,2	13,3
2008	807	724	89,7	12,8
2009	852	649	76,2	16,5
2010	861	641	74,4	15,5
2011	809	589	72,8	21,7
2012	807	574	71,1	19
2013	807	582	72,1	21,6
2014	761	599	78,7	17
2015	761	584	76,7	16,4
2016	731	607	83	17,4

For skutt elg og framstilling av sett elg data for hele regionen vises i grafer under. For grafer for både regionen og for hver kommune er disse lagt ut på [www.fjellelg.no](http://www.fjellelg.no), og kan lastes ned derfra.

### Hele NØRE

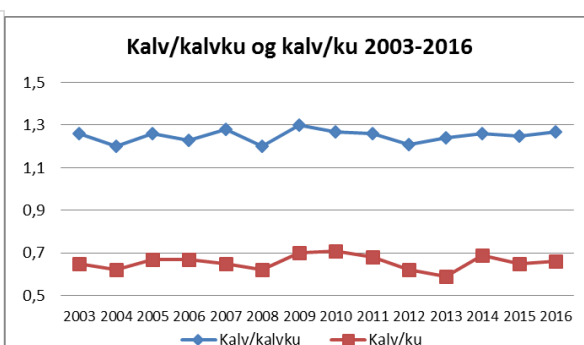
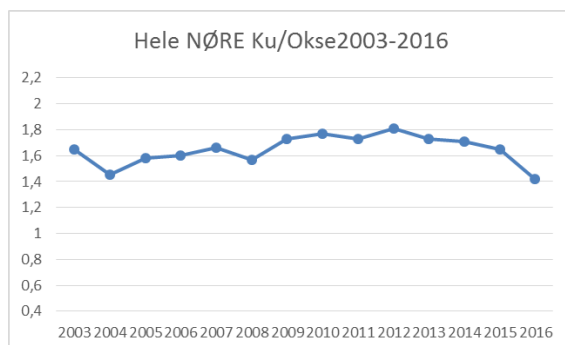
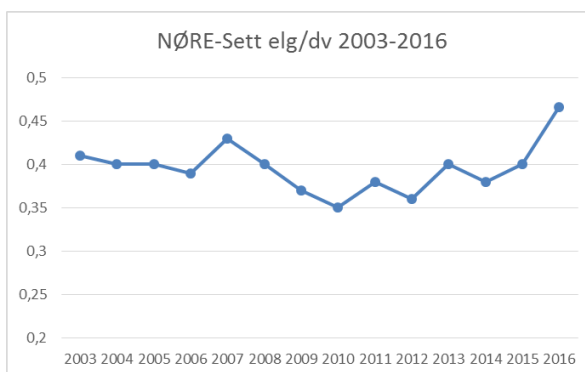
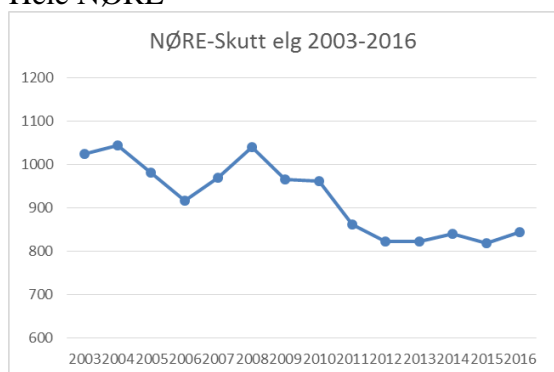

### NØRE Øst

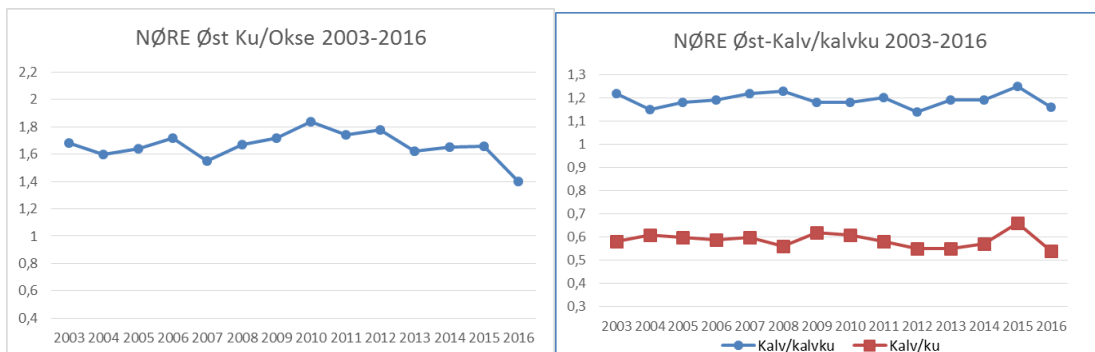
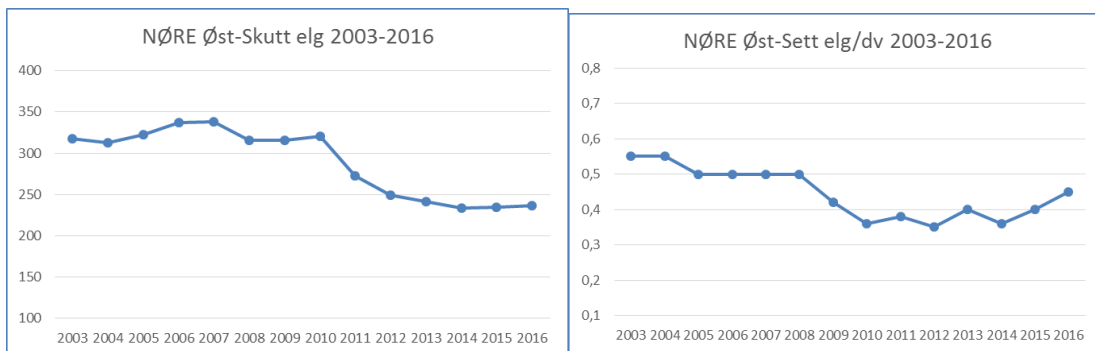

## NØRE Vest

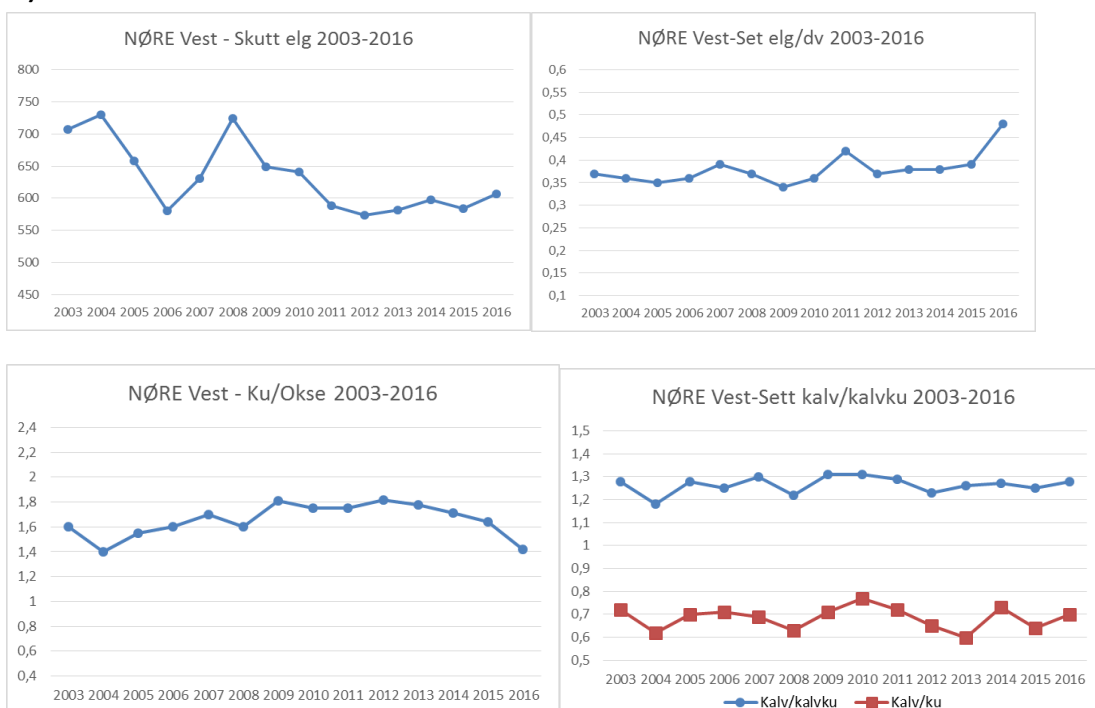

**Aldersregistrering:** Det er ikke gjennomført aldersregistrering i år i regi av NØRE. Dette var et valg etter at resultatene i de foregående årene er gjennomgått. Grovt sett kan man si at både ku og okse har en høy gjennomsnittsalder sett i forhold til andre områder. Det vil si at vi har en stor andel av kuene i høyproduktiv alder og en bra andel av oksene innen alderen 5-10 år.

**Medlemsoppslutning i regionen:** Vi har i løpet av 2016 hatt en uendret oppslutning om regionen.

Vi har løpende kontakt med Dalsbygda om muligheten for medlemskap. På sitt årsmøtet i år tok de opp dette til vurdering. Vi har fått tilbakemelding på en positiv holdning til å jobbe videre med NØRE ad medlemskap, og et mål om å ta dette opp som egen sak til avgjørelse på neste årsmøte. Styret vil videre framover fortsette å jobbe for samarbeid og medlemskap med både Dalsbygda og andre områder.

Tolga 10.04.17

Erlend Vingelen (Leder)

Per M. Bangen

Henning Sjøvold

Olav Kulbotten

Per Høistad

Bjørnar Johnsen (vara)

Eivind Haugseth

## sak 2

## Nord-Østerdal-Røros Elgregion

## Resultat 2016

	2015	2016	Øst	Vest	Budsjett-17
Medlemsavgift Øst	19 500	19 700	19 700		
Medlemsavgift Vest	48 800	49 900		49 900	
Beite/tiltaksavgift Øst	81 200	78 800	78 800		
Beite/tiltaksavgift Vest	220 400	224 550		224 550	
Tilskudd foring øst		20 000	20 000		
Tilskudd foring vest	35 000	35 000		35 000	
Tilskudd overvåkningstakst vest	19 277	20 112		20 112	
Tilskudd aldersanalyse øst	7 781	9 281	9 281		
Tilskudd aldersanalyse vest	21 000	25 782		25 782	
Annen driftsrelatert inntekt		307	87	220	
<b>Sum Salgs- og driftsinntekt</b>	<b>452 058</b>	<b>483 432</b>	<b>127 868</b>	<b>355 564</b>	
Kjøp rundballer Øst	95 526	112 060	112 060		
Kjøp rundballer Vest	156 700	180 570		180 570	
Tiltak (Hugging av furubar) Vest					
Tiltak (Hugging av furubar) Øst	7 800		-		
<b>Sum Varekostnad</b>	<b>260 026</b>	<b>292 630</b>	<b>112 060</b>	<b>180 570</b>	
<b>Sum Lønnskostnader</b>	<b>43677</b>	<b>57224</b>	<b>16 257</b>	<b>40 967</b>	
Transport	5 828	507	144	363	
Kontorhold, regnskap, møter og kurs m.m.	47 692	43 119	12 250	30 869	
Aldersbestemmelse hjortevilt øst	9 250	8 281	8 281		
Aldersbestemmelse hjortevilt vest	23 555	22 141		22 141	
Leie sekretærtjenester/kopiering/porto	61 193	61 318	17 420	43 898	
Skade- og overvåkningstakst vest	37 310	31 491		31 491	
<b>Sum Driftskostnader</b>	<b>184 828</b>	<b>166 857</b>	<b>38 096</b>	<b>128 762</b>	
Bilgodtgjørelse/kostnadsgodtgjørelse	8092	10205	2 899	7 308	
Gaver/reklame/annonser/tilskudd/gebyr	3144	13269	3 769	9 500	
Styre/bedriftsforsamlingsmøter	14960	14260	4 051	10 209	
Tap på fordringer					
<b>Annene driftskostnad</b>	<b>26196</b>	<b>37734</b>	<b>10 720</b>	<b>27 015</b>	
<b>Driftsresultat</b>	<b>-61 769</b>	<b>-71 013</b>	<b>-49 264</b>	<b>-21 750</b>	
Renteinntekt bankinnskudd	3 792	2 199	624	1 575	
Rentekostnader	75	235	67	168	
<b>Årsresultat</b>	<b>-58 052</b>	<b>-69 049</b>	<b>-48 707</b>	<b>-20 343</b>	

## Balanse 2016

### EIENDELER

Omløpsmidler	
Kundefordringer/andre fordringer	279 731
Opptjente ikke fakturerte driftsinntekter	73 700
Andre fordringer	15 310
Tolga-Os Sparebank	220 144
Tolga-Os Spareb. Avsetn. Til skadetakst/for	50 628
Til gode skattefogden	-
	<u>639 513</u>

### EGENKAPITAL OG GJELD

Egenkapital	560 679
Avsatt til skadetakst/foring vest	50 000
Gjeld	
Levrandørgjeld	20 231
Offentlige avgifter	3 957
Skyldig lønn	4 646
Rest påløpte kostn.skadeerstatning	0
	<u>639 513</u>

\_\_\_\_\_  
Erlend Vingelen

\_\_\_\_\_  
Henning Sjøvold

\_\_\_\_\_  
Per Morten Bangen

\_\_\_\_\_  
Per Høistad

\_\_\_\_\_  
Olav Kulbotn

\_\_\_\_\_  
Eivind Haugseth

\_\_\_\_\_  
Bjørnar Johnsen (vara)

## Underskrevet og revidert regnskap fremlegges årsmøtet

Forslag til vedtak: Regnskap godkjennes

### Regnskap godkjent

#### Sak 3:

Ingen innkommende saker

### Ingen saker

#### Sak 4:

Se sak 5

## **sak 5: Fastsettelse av medlemsavgift og beite og tiltaksavgift.**

Etter en gjennomgang av inntektene for NØRE igjennom flere år er avgiftene ikke justert i trå med økningen i utgifter. Dette medfører at regionen har delvis basert sin drift i på offentlige tilskudd etter hvert. Det er for vestområdet ikke justert hverken medlemsavgift eller beite og tiltaksavgift siden 2008. For Østre har det vært justert beite og tiltaksavgift med 50 kr i løpet av denne perioden. Men østre betaler fortsatt mindre i beite og tiltaksavgift enn vestre område.

### **Beite og tiltaksavgift:**

Styret mener det er helt nødvendig at beite og tiltaksavgiften i Øst og vest er tilpasset forbruket i begge områder. Vi har gjennom mange år søkt Kommunene om midler fra viltfondet. En kan ikke basere tiltakene på usikre tilskudd som det gjøres i dag, dette må vi i større grad finansiere selv. Pr i dag er det et vesentlig overforbruk på blant annet foring i begge områder hvis vi ser bort fra tilskudd fra kommunene, den bør tilpasses beite og tiltaksavgiften. Vi har denne vinteren i samarbeid med flere kommuner forsøkt å finansiere føringen for å hindre påkjørsler. I tillegg skal det finansieres blant annet møteaktivitet ifbm utarbeidelse av bestandsplaner, overvåkningstakster og skadetakster i vestområdet, samt skadeerstatning etter skadetakst,

Styret foreslår derfor at beite og tiltaksavgiften økes med kr 50 på både Øst og Vest **fra sesongen 2018**. Styret ser det som helt nødvendig at aktiviteten står i forhold til inntektene og at NØRE ikke kan basere drifta på tilskudd fra de kommunale viltfondene. En eventuell søknad om midler må komme på spesielle tiltak og tiltak/oppgaver som evt gjøres på vegne av, eller i samarbeid med Kommunene.

### **Medlemsavgiften:**

Medlemsavgiften har ikke vært regulert på mange år, og vi foreslår en økning på kr 50,-. Øvrige kostnader i NØRE er på et minimum, men vi finansierer ikke drifta i dag med dagens medlemsavgift, og med bakgrunn i at det ikke foreligger noen form for indeksregulering, kan også denne tilpasses aktiviteten i NØRE.

### **Forslag til vedtak:**

Styret foreslår at dagens beite og tiltaksavgift økes **fra og med 2018**, og all foring tilpasses inntektene på knyttet til denne i Øst og Vestområdet.

Kr 450,- + Mva pr felte elg i øst (400,- i dag)

Kr 500,- + Mva pr felte elg i vest (450,- i dag)

Medlemsavgiften økes fra kr. 100,- til 150,- pr felte elg i begge områder **fra og med 2017**.

### **Styrets forslag enstemmig vedtatt**

**Medlemsavgiften økes til 150,- pr felte elg i begge områder fra og med 2017**

**Beite og tiltaksavgiften økes fra og med 2018 til 450,- + mva i øst og 500,- + mva i vest pr felte elg.**

## Sak 6:

### Arbeidsplan:

- Utarbeide ny bestandsplan
- Kurs/oppdatering av styret.
- Overvåkningstakst i Os, Tolga, Tynset og Rendalen
- Styret fortsetter å jobbe for en samlet elgregion
- Lage en god plan for forsinkelsesforing og tiltak i Østre område.

### Enstemmig vedtatt

## Sak 7: Budsjett

### Budsjett NØRE 2017

	Inntekter vest	Inntekter Øst	Utgifter Vest	Utgifter Øst
Medlemsavgift Østre område	0	30 000		
Medlemsavgift Vestre område	76 500	0		
Beite tiltaksavgift Østre område	0	80 000		
Beite tiltaksavgift Vestre område	229 500	0		
Tilskudd foring Øst		35 000		
Tilskudd foring Vest	75 000			
Tilskudd overvåkningstakst vest	20 100	0		
Renter Bankinnskudd	150	150		
Sum salgs/driftsinntekt	401250	145 150		
Kjøp rundballer øst				85 000
Kjøp rundballer vest			175 000	0
Hogst og tilrettelegging av bar			0	0
Utgift Aldersanalyse			0	0
Lønnskostnader			47 000	18 000
Sekr/Kop/porto/div			44 000	17 000
Nettside/Layout/Logo			0	0
Beiteskadeerstatning grunneiere			20 000	0
Overvåkningstakst og erstatningstakst			35 000	0
Kontorhold/Regnskap			31 000	12 000
Avsetting beiteerstatning/Foring			20 000	
Bilgodtgjørelse			7 000	3 000
Gaver/annonser/reklame			8 000	3 000
Møteutgifter styret/felles			15 000	5 000
Renter Bankinnskudd	4 000	2 000		
	405250	147 150	402000	143 000
Sum Vest og Øst	3250	4 150		
<b>Sum Totalt</b>				<b>7 400</b>

## **Enstemmig vedtatt**

### **Sak 8:**

Valg

**Jens Kristian Lund gikk gjennom valget som leder i valgkomiteen**

### **Styret i 2016 har bestått av:**

Leder 1 år Erlend Vingelen (4 år – valgt inn i 2013, sittet 4 år som leder) på valg som leder og styrerepresentant – Tolga

#### **Gjenvalg som leder og styrerepresentant**

Styremedlem Olav kulbotn (2 år – valgt inn i 2015) på valg – Holtålen

#### **Gjenvalg**

Styremedlem Henning Sjøvold (6 år – valgt inn i 2011) på valg – Røros

#### **Gjenvalg**

Styremedlem Bjørnar Jonsen vara (1 år – valgt inn i 2016) ikke på valg – Engerdal

#### **Ikke på valg**

Styremedlem Per Høistad (4 år – valgt inn i 2013) på valg – Os

#### **Gjenvalg**

Styremedlem Per Morten Bangen (5 år – Valgt inn i 2012) ikke på valg – Tynset

#### **Ikke på valg**

Styremedlem Eivind Haugseth (1 år – Valgt inn i 2016) ikke på valg – Rendalen

#### **Ikke på valg**

**Valgkomite 2017-18: Erland Bekken (1 år) Geir Kirkhus Ålen (2 år) Roar Hokstad (3 år)**

**Vara til valgkomiteen, Mats Ove Skott 1 år**



Revisorer Henning Ingebrigtsen Rendalen og Ola Engen Tynset (valgt for 1. år 2017)

Vararevisor: Hans Arve Sjøvold (valgt for 1. år 2017)

Satser leder 10 000,- kjøring etter statens satser

Styre 250,- pr time kjøring etter statens satser

Revisorer godtgjøres med kr 1000,- pr år

Kristian Lund-Vang/ sekretær

Nord-Østerdal Utmarkstjenester

Tor Petter Kjelsberg  
Røros

Ola Engen  
Tynset