

# Årsmøte 2015

## NORD-ØSTERDAL - RØROS ELGREGION.

**Elgregionens medlemmer  
Kommunale viltmyndigheter  
Fylkeskommunen i Hedmark  
Fylkeskommunen i Sør-Trøndelag**

**Det innkalles til årsmøte i Nord-Østerdal - Røros elgregion  
Tirsdag 28. april, Malmplassen Gjestegård Tolga kommune.**

**Oppmøte kl. 18.30 med enkel servering av kaffe.**

**Møtet starter kl. 19.00**

**[www.fjellelg.no](http://www.fjellelg.no)**

**Vel møtt til årsmøte i Tolga!**

**Erlend Vingelen  
Leder**

**Kristian Lund-Vang  
sekr. N-Ø Utmarkstjenester**

# NORD-ØSTERDAL - RØROS ELGREGION

## SAKSLISTE ÅRSMØTET 2015.

A Åpning (godkjenning innkalling og saksliste).

Innkalling og sakliste godkjent

B Valg av referent.

Sekretær Nøre Kristian Lund-Vang (Nord-Østerdal Utmarkstjenester)

C Valg av møteleder.

Terje Sandberg Hodalen

D Valg av 2 representanter til å underskrive protokollen.

Jon Rune Bakken Nørdalen Tolga (Øst) – Jens Kristian Lund Tyllidalen Tynset (Vest)

E Opprop.

Ålen	40 tildelinger	2 stemmeberettigede
Røros øst	141 tildelinger	8 stemmeberettigede
Os vest	40 tildelinger	2 stemmeberettigede
Os øst	65 tildelinger	4 stemmeberettigede
Tolga	180 tildelinger	9 stemmeberettigede
Tynset	260 tildelinger	13 stemmeberettigede
ØRU	140 tildelinger	7 stemmeberettigede
Engerdal	70 tildelinger	4 stemmeberettigede

45 stemmeberettigede møtte (Ingen møtte fra Engerdal)

39 stk inkl. sekretær møtte på årsmøtet

1 Årsmelding.

Enstemmig godkjent

2 Regnskap.

Kommentar fra revisorer: anbefaler årsmøtet å godkjenne regnskapet.

Enstemmig godkjent

3 Inkomne saker.

Ingen saker mottatt

4 Saker fra styret

Retningslinjer skadetakst Nøre furuforyngelse

Forslag fra Jens K. Lund Tynset om at fristen flyttes til 1. juni i punkt 1 i retningslinjene

Enstemmig Vedtatt med endring i punkt 1.

5 Fastsettelse av medlemsavgift, samt beite/tiltaksavgift for vestre og østre arbeidsområde.

Forslag til vedtak fra styret om at satsene videreføres

Enstemmig vedtatt

6. Budsjett for 2015.

Forslag til vedtak om at budsjettet godkjennes

Enstemmig vedtatt

7. Valg i henhold til vedtektene.

Forslag fra valgkomiteen ved leder Jo Esten Trøan:

Valg Av leder forslag Erlend Vingelen Gjenvelges

Enstemmig valgt ny leder

Ny representant fra Ålen, Olav Kulbottn valgt for 2 år

Øvrige Representanter gjenvalgt

Enstemmig valgt

Ny i valgkomiteen Erland Bekken, Os velges for 3 år Vara for 1. År Geir Kirkhus, Ålen

Enstemmig valgt

Godtgjøring forslag: Leder godgjøres med kr 7000,-

Ny sats for arbeid medgått tid 250,- pr time

Kjøregodtgjørelse etter statens satser

Enstemmig valgt

Valg av revisorer, forslag Henning Ingebrigtsen Rendalen og Ola Engen Tynset og Hans Arve Sjøvold (Vara) velges for ett år

Enstemmig valgt

8. Arbeidsplan (Se tiltak i bestandsplanen)

Forslag fra Terje Borgos om at budsjettet tas etter arbeidsplanen i årsmeldinga

Årsmøtet Malmplassen Tolga 28. April 2015

Underskrevet Protokoll

Jon Rune Bakken, Os

Jens K. Lund, Tynset

**Sak 1. Årsberetning**

## **Nord-Østerdal Røros elgregion Årsmelding for 2014**

Styret har etter årsmøtet i 2014 hatt følgende sammensetning:

Leder:

Erlend Vingelen Tolga

Styremedlemmer:

Per Morten Bangen, Tynset

Halvor Hansson, (Vara Bjørnar Johnsen har møtt) Engerdal

Per Høistad, Os

Henning Sjøvold, Brekken

Anders Bakås, Ålen

**Arild Brænd**, Øvre Rendal

Elin Graven, Vekstra Nord Øst regnskap

Nord Østerdal Utmarkstjenester v/ Kristian Lund-Vang øvrige sekretærtjenester

**Aktivitet:**

Det har i løpet av året vært 3 styremøter, og årsmøtet ble avholdt mandag 28. April,

**Sømådalen** samfunnshus, Engerdal kommune.

I tillegg har leder og sekretær deltatt i møter i ØRU, og leder har vært på møte med Sør-Trøndelag fylkeskommune for å presentere NØRE for Sør-Trøndelag fylkeskommune. Høsten 2013 og fram til årsmøtet 2014 ble det lagt ned en stor jobb med utarbeidelse av ny 4-årig bestandsplan for østre og vestre område. Denne gjelder for årene 2014-2017, med en mulighet for revidering neste år. Planene ble enstemmig godkjent på årsmøtet i 2014.

Overvåkningstakst er gjennomført i Os, Tolga, Tynset og Øvre Rendal.

Det føres med rundballer som tiltak for å holde elg borte fra vei og jernbane, samt forsinkelsesføring. Det har i år vært bra tilgang til rundballer slik at føringen har økt noe i omfang i vestre område enn tidligere år. Føringssjassene er i vestre område anlagt slik, at de holder elg borte fra vei og jernbane, samtidig som føringen foregår høyt i terrenget og ikke i vinterbeiteområdene. Sammen med en mindre elgstamme er føringen med på å holde viltulykkene nede på et lavt nivå.

Østre område har det vært føret i Brekken, Tufsingdalen og ved Elgåa. I Østre deler av Røros har man nå lyktes i å holde elgen i sommerområdene til langt utpå vinteren i mye større grad enn tidligere.

Det ble ikke gjennomført skadeerstatningstakst i 2014, pr i dag har vi en bestilling på takst i 2015.

### **Utvikling i elgstammen:**

Cersim er nå utfaset og utviklingen i elgstammen vil framover bli tolket ut fra tall fra sett elg, aldersanalyser og beitetakster. Dette vil bli gjort i samarbeid med Hedmark fylkeskommune. Framstillingene for i år har dannet grunnlaget for bestandsplanen der alle parameterene er hensyntatt.

Kvoteberegningene framover vil vurderes ut fra om avskytingen bør heves/senkes eller oppretholdes og ikke ut fra en beregnet produksjon som Cersim gjorde.

Kort oppsummert tolkes det slik at Østre del av regionen har nådd eller er nære målsettingen som har vært satt i de 2 forrige bestandsplanperiodene. I østre området har uttaket i høst vært omtrent det samme som i fjor. Uttaket i 2014 var på 234 dyr og 240 i 2013.

I østre området har det i høst vært et svært skjevt uttak mellom ho og hanndyr fra 1 ½ år og eldre. Det er ikke i løpet av det siste 20 år vært så lite uttak av hodyr, da spesielt i Os og Røros. Uttaket i dette området av hanndyr 11/2 år og eldre var på 72 % og hunndyr 28 %. Det er i østre en fordeling av ku/okse i bestanden som er innenfor målsettingen, men forsetter et såpass skjevt uttak vil nok dette endres.

Vestre område er på tur mot målsettingen som ble satt. Dette understøttes av at beitetakster i alle områder nå ligger under den vedtatte målsettingen på gjennomsnittlig beitegrad på max 2,0. Det må vises til resultater på under 2,0 i flere år før det kan konkluderes om nivået på elgstammen er tilnærmet riktig. Dette for å fange opp variasjoner i trekktidspunkt, og andelen elg som står igjen i sommerområdene. Trekktidspunkt vil variere ut fra vinterens lengde og snømengde.

Oversikt over beitetakstene er vist i tabell 1.

Det ble for denne bestandsplanperioden gjort noen små justeringer slik at avskytingsmodeller skulle bli så enkel som mulig. Det forventes da et fortsatt ganske høyt uttak av elg i vestre.

Det er et stabilt uttak fordelt på kjønn, med noe avvik i Rendalen.

Uttaket i vestre for 2014 var på 599 dyr mot 582 i 2013.

**Tabell 1: beiter:**

		<b>Furu</b>	<b>Bjørk</b>
<b>Os</b>	2011	1,6	1,6
	2012	1,8	2,1
	2013	1,8	1,4
	2014	1,4	1,5
<b>Tolga</b>	2010	1,4	1,4
	2011	1,4	1,5
	2012	1,9	1,6
	2013	1,7	2
	2014	1,6	1,9
<b>Tynset</b>	2010	1,4	1,3
	2011	2	1,5
	2012	2,2	1,9
	2013	2,1	2
	2014	1,8	1,7
<b>Øru</b>	2011	1,6	1
	2012	2,3	1,5

2013	1,8	1,9
2014	1,4	1,5

Gjennomsnittlig beitegrad jf. overvåkningstakstene er nå under målsettingen på 2,0. Det er enkelte flater som fortsatt er over. Vi har hatt et par fine vintre, og det blir spennende å se i 2015. Vi har nå fått etablert et greit nettverk med flater, burde hatt et par til på Os, men flater over 5 dekar med Furuforyngelse er vanskelig å finne.

Beitesituasjonen er betydelig bedret i forhold til på 90 og først på 2000-tallet. Med bakgrunn i denne utviklingen kan det se ut som vi har en stamme som nærmer seg det naturlige beitegrunnlaget. Det har vært noen år med forholdsvis seint trekk til vinterbeiteområdene, men beitetrykket har over tid avtatt i alle områder så hovedårsaken til dette er også en reel bestandsnedgang.

I østre del har vi ingen tall fra beitetakster da grunnlaget var for lite til å utføre dem, derfor har målsettingen basert seg på en kalkulert vinterstamme på ca 700 dyr og da et forventet uttak på ca 230 dyr.

#### Jakta 2014

Oppsummering av jakta 2003- 2014 vises for uttak og fellingsprosent i tabell under.

Tabell 2: Skutt elg i hele NØRE

Hele NØRE				
År	Tildelt	Felt	Fellings-%	V ku
2003	1225	1025	83,7	
2004	1258	1043	82,9	
2005	1173	981	83,6	
2006	1190	917	77,1	12,9
2007	1191	969	81,4	13,4
2008	1230	1040	84,6	17
2009	1279	965	75,4	15,3
2010	1280	962	75,2	19
2011	1218	862	70,8	20,6
2012	1186	823	69,4	18,5
2013	1175	822	70,0	20,9
2014	1087	833	76,6	14,5

Tabell 3: Skutt elg i NØRE Øst og Vest.

Nøre Øst
----------

NØRE Vest
-----------

År	Tildelt	Felt	Fellings-%	V ku
2003	403	318	78,9	
2004	374	313	83,7	
2005	375	323	86,1	
2006	423	337	79,7	13,7
2007	423	338	79,9	13,2
2008	423	316	74,7	13,3
2009	427	316	74,0	12,3
2010	419	321	76,6	16,8
2011	409	273	66,7	14,7
2012	403	249	61,8	15,1
2013	368	240	65,2	19,1
2014	326	234	71,8	8

År	Tildelt	Felt	Fellings-%	V ku
2003	822	707	86,0	
2004	884	730	82,6	
2005	798	658	82,5	
2006	767	580	75,6	17,4
2007	768	631	82,2	13,3
2008	807	724	89,7	12,8
2009	852	649	76,2	16,5
2010	861	641	74,4	15,5
2011	809	589	72,8	21,7
2012	807	574	71,1	19
2013	807	582	72,1	21,6
2014	761	599	78,7	17

For skutt elg og framstilling av sett elg data for hele regionen vises i grafer under. For både regionen og for hver kommune vises i vedlegg 1. (Lastes ned på [www.fjellelg.no](http://www.fjellelg.no))  
 For fordeling av avskyting på kjønn vises til grafer i vedlegg 2. (Lastes ned på [www.fjellelg.no](http://www.fjellelg.no)) Mer detaljerte tall er å finne på hjorteviltregisteret.

### Hele NØRE

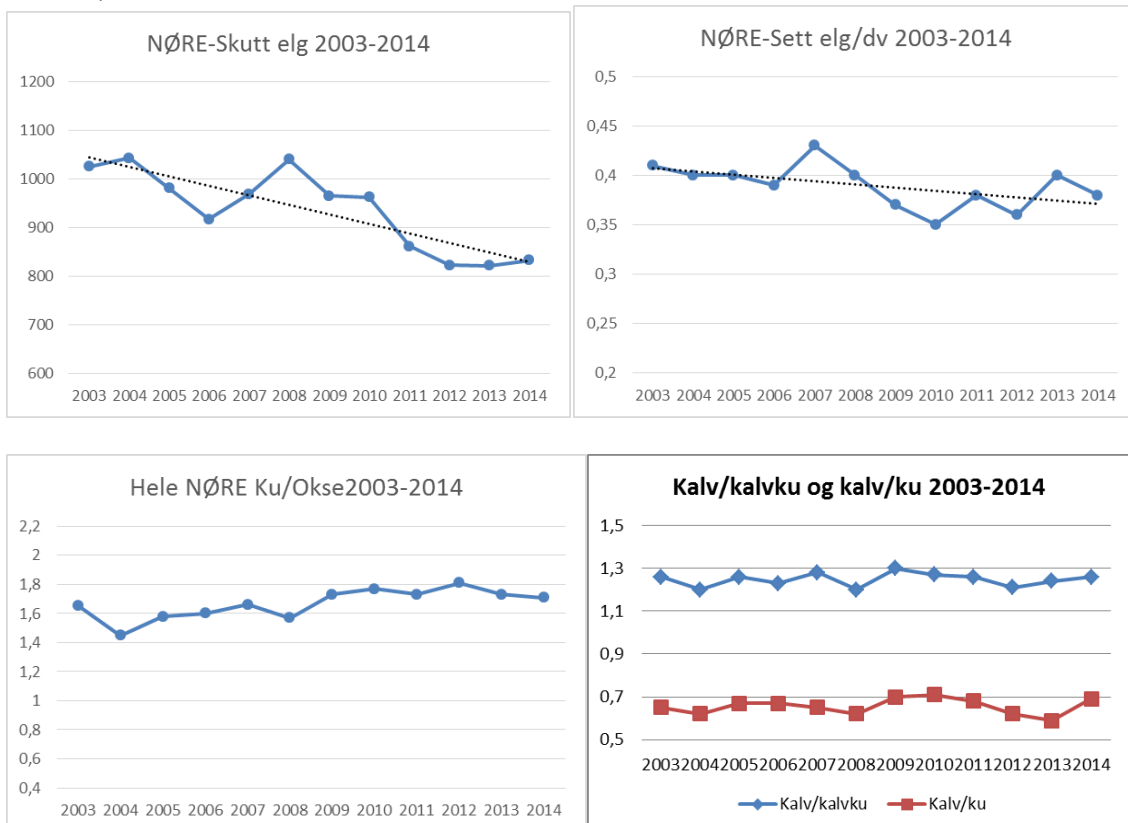



## NØRE Øst

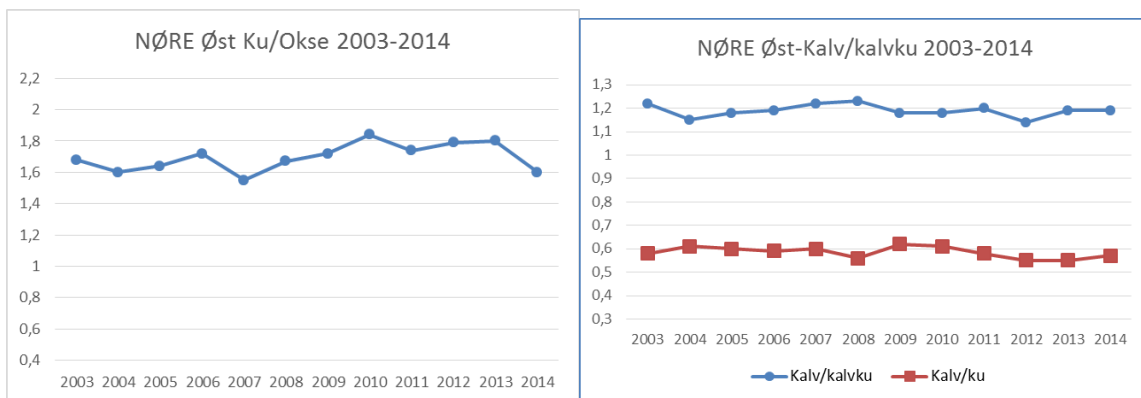
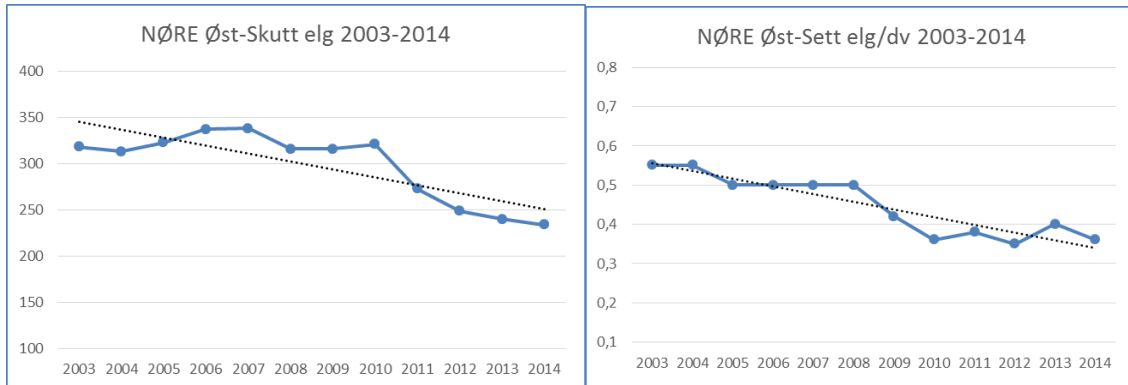

## NØRE Vest

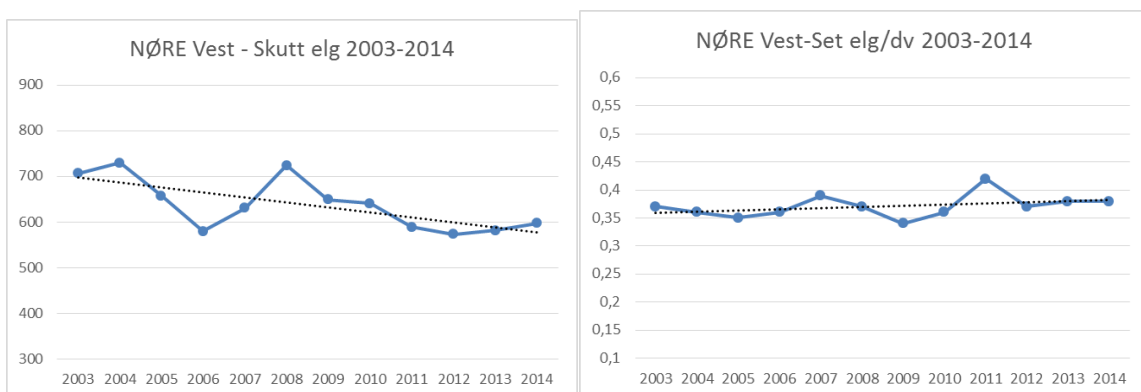

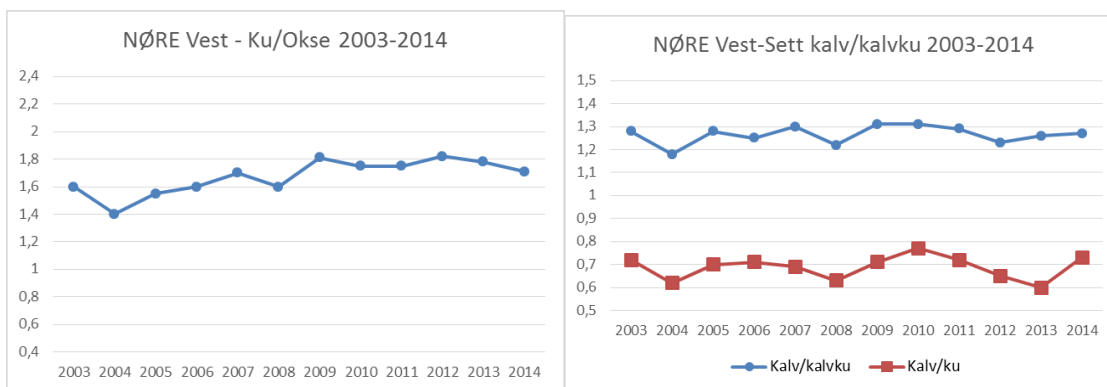

**Aldersregistering:** Det er gjennomført aldersanalyser for hele NØRE de to siste årene. Røros og Tynset har gjennomført analyser over flere år. Tabellene under viser gjennomsnittsalderen for okse og ku i alle kommuner tilknyttet NØRE.

Tynset	Okse	Ku
2009	4,7	4,8
2010	5,5	5
2012	5,9	6,4
2013	4,8	7,9
2014	5,8	7,6

Tolga	Okse	Ku
2013	5,1	5,2
2014	5,1	5,2

Røros	Okse	Ku
2011	3,7	7,9
2012	4,4	6,1
2013	4,4	6,5
2014	4,2	8,2

Os	Okse	Ku
2013	5,2	4,3
2014	4,6	8,6

ØRU	Okse	Ku
2013	3,8	4,7
2014	4,35	5,7

Engerdal	Okse	Ku
2013	4,7	4,4
2014	5,1	6,1

Ålen	Okse	Ku
	4	13

**Medlemsoppslutning i regionen:** Vi har i løpet av 2014 fått en økt oppslutning om regionen. Det er flere nye innmeldinger fra Røros Øst. Dette gjør at vi nå har ca. 85 % oppslutning om regionen. Styret vil videre framover fortsette å jobbe for en økt oppslutning om NØRE.

Tolga 10.04.15

Erlend Vingelen (Leder)

Per M. Bangen

Henning Sjøvold

Anders Bakås

Per Høistad

Halvor Hanson

Arild Brænd

**sak 2**

**Økonomi:**

Nord-Østerdal-Røros Elgregion



Resultat 2014							
	2013	Budsj.-14	2014	Vest	Øst	Fordelt	
Medlemsavgift Øst	20 300	21 000	19 300		19 300		
Medlemsavgift Vest	49 700	50 000	51 700	51 700			
Beite/tiltaksavgift Øst	71 050	85 000	77 200		77 200		
Beite/tiltaksavgift Vest	223 650	223 000	232 650	232 650			
Tilskudd foring øst	15 000	15 000	5 000		5 000		
Tilskudd foring vest	49 937	45 000	13 750	13 750			
Tilskudd overvåkningstakst vest			8 587	8 587			
Tilskudd aldersanalyse øst		15 000	16 515		16 515		
Tilskudd aldersanalyse vest		25 000	24 930	24 930			
Annen driftsrelatert inntekt	124		124	124			
<b>Sum Salgs- og driftsinntekt</b>	<b>429 761</b>	<b>479 000</b>	<b>449 756</b>	<b>331 741</b>	<b>118 015</b>		
Kjøp rundballer Øst	71 350	71 000	65 860		65 860		
Kjøp rundballer Vest	41 700	80 000	65 900	65 900			
Tiltak (Hugging av furubar) Vest	-	10 000	3 475	3 475			
<b>Sum Varekostnad</b>	<b>113 050</b>	<b>161 000</b>	<b>135 235</b>	<b>69 375</b>	<b>65 860</b>		
<b>Sum Lønnskostnader</b>	<b>16 329</b>	<b>45 000</b>	<b>36 788</b>	<b>26 788</b>	<b>10 000</b>		<b>36 788</b>
Transport	5 660		1 611	960	651		-
Programvare kjøp og vedlikehold	20 040		-				-
Kontorhold, regnskap, møter og kurs m.m.	30 045	40 000	35 437	25 805	9 632		35 437
Aldersbestemmelse hjortevilt øst		15 000	14 040		14 040		
Aldersbestemmelse hjortevilt vest		25 000	20 540	20 540			
Skade-beiteerstatning grunneier	11 707	50 000	-	-			
Leie sekretærtjenester/kopiering/porto	47 393	50 000	65 486	47 686	17 800		65 486
Skade- og overvåkningstakst vest	30 424	40 000	30 339	30 339			
<b>Sum Driftskostnader</b>	<b>145 269</b>	<b>220 000</b>	<b>167 453</b>	<b>125 330</b>	<b>42 123</b>		<b>100 923</b>
Bilgodtgjørelse/kostnadsgodtgjørelse	3 758	20 000	8 408	6 123	2 285		8 408
Gaver/reklame/annonser/tilskudd/gebyr	4 191	8 000	3 551	2 586	965		3 551
Styre/bedriftsforsamlingsmøter	10 560	45 000	22 220	16 180	6 040		22 220
Tap på fordringer	2 150		-	-			-
<b>Annen driftskostnad</b>	<b>20 659</b>	<b>73 000</b>	<b>34 179</b>	<b>24 889</b>	<b>9 290</b>		<b>34 179</b>
<b>Driftsresultat</b>	<b>134 454</b>	<b>-20 000</b>	<b>76 101</b>	<b>85 359</b>	<b>-9 258</b>		<b>-171 890</b>
Renteinntekt bankinnskudd	9 394	9 000	11 756	8 561	3 195		11 756
Rentekostnader			34	25	9		34
<b>Årsresultat</b>	<b>143 848</b>	<b>-11 000</b>	<b>87 823</b>	<b>93 895</b>	<b>-6 072</b>		<b>-160 168</b>

Balanse 2014			
<b>EIENDELER</b>		<b>EGENKAPITAL OG GJELD</b>	
<b>Omløpsmidler</b>		<b>Egenkapital</b>	687 779
Kundefordringer/andre fordringer	84 225	Avsatt til skadetakst/foring	50 000
Opptjente ikke fakturerte driftsinntekter	304 350	<b>Gjeld</b>	
Tolga-Os Sparebanke 1885.37.05140	76 394	Levrandørgjeld	72 462
Tolga-Os Sparebank 1885.16.07664	298 635	Offentlige avgifter	21 686
Til gode skattefogden	62 751	Skyldig lønn	0
Lønnsforskudd	5 572	Rest påløpte kostn.skadeerstatning	0
	<u>831 927</u>		<u>831 927</u>

### Underskrevet og revidert regnskap fremlegges årsmøtet

Forslag til vedtak: Regnskap godkjennes

### Sak 3:

Ingen innkommende saker

### Sak 4:

Retningslinjer skadetakst Nøre furuforyngelse - Forslag

1. Takst må bestilles innen 1. Mai inneværende år dersom det skal takseres samme år. (Dersom det er kapasitet tas taksten fortløpende)
2. Det takseres etter takseringsveilederen Evenstad utarbeidet for elregionen i 2008
3. Erstatningen utbetales etter taksten er gjennomført/ resultatet er klart, samt godkjent av styret i NØRE. Skogeier forplikter seg til å gjennomføre tiltak som markberedning/såing/planting der foryngelsen ikke er tilstrekkelig, før utbetaling av erstatningsbeløp.
4. Erstatningsbeløp utbetales i sin helhet opp til kr 10 000,- dersom det er dekning på avsatt fondskontoen.
5. Eventuell Klage på gjennomført takst/utbetalt beløp behandles av styret i NØRE.
6. Flater som skal takseres må være minimum 5 dekar.

Forslag til vedtak:

Retningslinjer skadetakst godkjennes

#### **sak 5:**

Forslag til vedtak:

Styret foreslår at dagens beite og tiltaksavgift videreføres.

#### **Sak 6: Budsjett**

Budsjett NØRE 2015

Budsjett NØRE 2015

	Inntekter vest	Inntekter Øst	Utgifter Vest	Utgifter Øst
Medlemsavgift Østre område	0	20 000		
Medlemsavgift Vestre område	52 000	0		
Beite tiltaksavgift Østre område	0	80 000		
Beite tiltaksavgift Vestre område	233 000	0		
Tilskudd foring Øst		15 000		
Tilskudd foring vest	45 000	0		
Tilskudd aldersanalyse	22 000	15 000		
Sum salgs/driftsinntekt	<u>352000</u>	130 000		
Kjøp rundballer øst				80 000
Kjøp rundballer vest			120 000	0
Hogst og tilrettelegging av bar			10 000	0
Utgift Aldersanalyse			22 000	15 000
Lønnskostnader			22 000	<u>8 000</u>
Sekretærtjenester			37 500	12 500
Nettside/Layout/Logo			1 500	500
Beiteskadeerstatning grunneiere			50 000	0
Overvåkningstakst og erstatningstakst			35 000	0
Kontorhold/Regnskap			22500	<u>7500</u>
Bilgodtgjørelse			4 000	2 000
Gaver/annonser/reklame			4 000	2 000
Møteutgifter styret/felles			15 000	<u>5 000</u>
Renter Bankinnskudd	8 000	4 000		
	<u>360000</u>	<u>134 000</u>	<u>343500</u>	<u>132 500</u>
Sum Vest og Øst	<u>16500</u>	<u>1 500</u>		
Sum Totalt				<u><u>18 000</u></u>

## **Sak 7:**

Valg

Valgkomiteen har ordet

### **Styret i 2014 har bestått av:**

Leder 1 år Erlend Vingelen (2 år - 2013) på valg (også som leder) - Tolga

Styremedlem Anders Bakås (4 år – 2011) på valg - Holtålen

Styremedlem Henning Sjøvold (4 år – 2011) på valg - Røros

Styremedlem Halvor Hanson (3 år – 2012) ikke på valg - Engerdal

Styremedlem Per Høistad (2 år – 2013) på valg - Os

Styremedlem Per Morten Bangen (3 år – 2012) Ikke på valg - Tynset

Styremedlem Arild Brænd (1 år - 2014) Ikke på valg - Rendalen

Revisorer: Henning Ingebrigtsen Rendalen og Ola Engen Tynset (valgt for 1. år 2014)

Revisorer godgjøres med kr 1000,- årlig. Vedtatt årsmøtet 2014

Vararevisor: Hans Arve Sjøvold (valgt for 1. år 2014)

Valgkomite 2014-15: Leder Jo E. Trøan (1 år), Arnstein Stensaas (2 år) og Jens K. Lund (3 år) (Vara for 1.år Geir Kirkhus Ålen)

Godtgjørelse: Leder 5000,- i tillegg leder og styrerepresentanter kr 200,- pr time i medgått arbeidstid ved møter. Kjøregodtgjørelse etter statens satser. Uforandret 2014.

### **Valgkomiteens oppgave:**

- Velge leder blant styrets medlemmer
- Velge valgkomite på 3 medlemmer (en skal være vararepresentant)
- Fastsette godtgjørelse for tillitsmenn
- Velge 3 revisorer (en skal være vararepresentant).



## **Sak 8:**

### **Arbeidsplan:**

- Kurs/oppdatering av styret
- Erstatningstakst i utsatte vinterbeiteområder.
- Overvåkningstakst i Os, Tolga, Tynset og Rendalen.
- Styret fortsetter å jobbe for en samlet elgregion
- Eventuell mindre revidering av gjeldene bestandsplan

Årsmøtet Malmplassen Tolga 28 April 2015

Underskrevet Protokoll

Jon Rune Bakken, Os

Jens K. Lund, Tynset