

Årsmøte 2014

NORD-ØSTERDAL - RØROS ELGREGION.

**Elgregionens medlemmer
Kommunale viltmyndigheter
Fylkeskommunen i Hedmark
Fylkeskommunen i Sør-Trøndelag**

**Det innkalles til årsmøte i Nord-Østerdal - Røros elgregion
Mandag 28. april, Sømådalen samfunnshus Engerdal kommune.**

Oppmøte kl. 18.30 med enkel servering av kaffe.

Møtet starter kl. 19.00

Nye bestandsplaner for NØRE Øst og NØRE Vest laster du ned på www.fjellelg.no

Vel møtt til årsmøte i Sømådalen!

**Erlend Vingelen
Leder**

**Kristian Lund-Vang
sekr. N-Ø Utmarkstjenester**

NORD-ØSTERDAL - RØROS ELGREGION

SAKSLISTE ÅRSMØTET 2014.

A Åpning (godkjenning innkalling og saksliste).

B Valg av referent.

C Valg av møteleder.

D Valg av 2 representanter til å underskrive protokollen.

E Opprop.

Ålen	40 tildelinger	2 stemmeberettigede
Røros øst	270 tildelinger	14 stemmeberettigede
Os vest	47 tildelinger	3 stemmeberettigede
Os øst	70 tildelinger	4 stemmeberettigede
Tolga	190 tildelinger	10 stemmeberettigede
Tynset	280 tildelinger	14 stemmeberettigede
Øvre Rendal vest	132 tildelinger	7 stemmeberettigede
Engerdal	70 tildelinger	4 stemmeberettigede

1 Årsmelding.

2 Regnskap.

3 Innkomne saker.

4 Saker fra styret

5 Fastsettelse av medlemsavgift, samt beite/tiltaksavgift for vestre og østre arbeidsområde.

6. Budsjett for 2014.

7. Valg i henhold til vedtektene.

8. Arbeidsplan (Se tiltak i bestandsplanen)

Sak 1. Årsberetning

Nord-Østerdal Røros elgregion Årsmelding 2013

Styret har etter årsmøtet i 2013 hatt følgende sammensetning:

Leder:

Erlend Vingelen Tolga

Styremedlemmer:

Per Morten Bangen, Tynset

Halvor Hansson, (Vara Bjørnar Johnsen har møtt) Engerdal

Per Høistad, Os

Henning Sjøvold, Brekken

Anders Bakås, Ålen

Eivind Haugseth, Øvre Rendal

Elin Graven, Vekstra Nord Øst regnskap

Nord Østerdal Utmarkstjenester v/ Kristian Lund-Vang øvrige sekretærtjenester

Aktivitet:

Styret har i løpet av året deltatt i 5 styre og arbeidsgruppemøter, i tillegg til årsmøtet som ble avholdt tirsdag 23. April, Hovet, Ålen, Holtålen kommune.

Det er i løpet av siste året utarbeidet forslag til ny bestandsplan.

Det er gjennomført 2 bestandsplans møter i østre del og 2 i vestre del og en betydelig jobb er gjort i regionen og blant rettighetshavere i denne perioden.

Det er på Røros avholdt et møte i forkant av bestandsplans arbeidet der agendaen var bestandsutvikling og medlemskap i regionen.

Det har vært jobbet aktivt for å tilpasse områdene til nye forskrifter angående godkjenning av vald og medlemsoppslutning.

Det er avholdt et møte med Dalsbygda jaktlag for å oppsummere status i elgregionen og få opprettet direkte dialog om veien framover. Ved å få i gang en dialog vil vi kunne gjennomføre en prosess om utvikling og medlemskap.

I tillegg har leder og sekretær deltatt i møter i ØRU, Tynset Elgvald og 2 møter med Hedmark Fylkeskommune.

Overvåkningstakst er gjennomført i Os, Tolga, Tynset og Øvre Rendal.

På grunn av at cersim er utfaset er det gjort en stor jobb med å sammenfatte og kontrollere data for stammeutviklingen de siste 10 år. Dette for å kunne si noe om utviklingen over tid da det er vanskelig å se på bare 1 eller 2 år om gangen. Dette tallgrunnlaget er framstilt som figurer.

Det fores med rundballer som tiltak for å holde elg borte fra vei og jernbane, samt forsinkelsesforing, men i mindre grad i vestre område enn tidligere år. Mangel på rundballer har vært en medvirkende årsak, samt mindre elg på foringsplassene. Østre område har foret i Brekken, Tufsingdalen og ved Elgåa.

Det er gjennomført skadeerstatningstakst til 1 skogeier i Rendalen i 2013. Utbetaling ble foretatt vinteren 2014. Vi har pr i dag ingen bestillinger for 2014. Styret minner om at alle skogeiere med beiteskader i H.K.L. 2 kan be om en takst, dette er gratis for skogeieren.

Utvikling i elgstammen:

Cersim er nå utfaset og utviklingen i elgstammen vil framover bli tolket ut fra tall fra sett elg, aldersanalyser og beitetakster. Dette vil bli gjort i samarbeid med Hedmark fylkeskommune. Framstillingene for i år har dannet grunnlaget for bestandsplanen der alle parametere er hensyntatt.

Kvoteberegningene framover vil vurderes ut fra om avskytingen bør heves/senkes eller opprettholdes og ikke ut fra en beregnet produksjon som Cersim gjorde.

Kort oppsummert tolkes det slik at Østre del av regionen har nådd eller er nære målsettingen som har vært satt i de 2 forrige bestandsplans periodene, og vestre område er på tur mot målsettingen, men er ikke helt i mål enda.

I vestre område understøttes dette av beitetakster på Tynset som ligger rett over den vedtatte målsettingen på gjennomsnittlig beitegrad på Max 2,0. De andre kommunene har beitetakster som viser over tid en beitegrad på under 2,0. Dette er vist i tabell under.

Beitesituasjonen er betydelig bedret i forhold til på 90 og først på 2000-tallet. Med bakgrunn i denne utviklingen kan det se ut som vi har en stamme som nærmer seg det naturlige beitegrunnlaget. Det har vært noen år med forholdsvis seint trekk til vinterbeiteområdene,

men beitetrykket har over tid avtatt i alle områder så hovedårsaken til dette er også en reel bestandsnedgang.

I østre del har vi ingen tall fra beitetakster da grunnlaget var for lite til å utføre dem, derfor har målsettingen basert seg på en kalkulert vinterstamme på ca700 dyr og da et forventet uttak på ca 230 dyr. Uttaket i østre del i 2013 var på 240 dyr og 249 i 2012.

Beiter:

		Furu	Bjørk
Os	2011	1,6	1,55
	2012	1,84	2,07
	2013	1,83	1,39
Tolga	2010	1,4	1,4
	2011	1,4	1,5
	2012	1,9	1,6
	2013	1,73	1,96
Tynset	2010	1,4	1,3
	2011	2	1,5
	2012	2,2	1,9
	2013	2,08	2,02
ØRU	2011	1,6	1
	2012	2,31	1,5
	2013	1,75	1,9

Overvåkningstakst i 2011-13 beitegrad

Det er ingen store endringer i beitegraden, fortsatt litt for høy beiting i Tynset.

Jakta 2013

Oppsummering av jakta 2013 vises for uttak og fellingsprosent i tabell under.

Fig 1: Skutt elg i hele NØRE

Hele NØRE				
År	Tildelt	Felt	Fellings-%	V ku
2003	1225	1025	83,7	
2004	1258	1043	82,9	
2005	1173	981	83,6	
2006	1190	917	77,1	12,9
2007	1191	969	81,4	13,4
2008	1230	1040	84,6	17
2009	1279	965	75,4	15,3
2010	1280	962	75,2	19
2011	1218	862	70,8	20,6
2012	1186	823	69,4	18,5
2013	1175	822	70,0	20,9

Fig 2: Skutt elg i NØRE Øst og Vest.

Nøre Øst				
År	Tildelt	Felt	Fellings-%	V ku
2003	403	318	78,9	
2004	374	313	83,7	
2005	375	323	86,1	
2006	423	337	79,7	13,7
2007	423	338	79,9	13,2
2008	423	316	74,7	13,3
2009	427	316	74,0	12,3
2010	419	321	76,6	16,8
2011	409	273	66,7	14,7
2012	403	249	61,8	15,1
2013	368	240	65,2	19,1

NØRE Vest				
År	Tildelt	Felt	Fellings-%	V ku
2003	822	707	86,0	
2004	884	730	82,6	
2005	798	658	82,5	
2006	767	580	75,6	17,4
2007	768	631	82,2	13,3
2008	807	724	89,7	12,8
2009	852	649	76,2	16,5
2010	861	641	74,4	15,5
2011	809	589	72,8	21,7
2012	807	574	71,1	19
2013	807	582	72,1	21,6

For skutt elg og framstilling av sett elg data for hele regionen vises i grafer under. For både regionen og for hver kommune vises i vedlegg 1. (Lastes ned på www.fjellelg.no)

For fordeling av avskyting på kjønn vises til grafer i vedlegg 2. (Lastes ned på www.fjellelg.no)

Mer detaljerte tall er å finne på hjorteviltregisteret.

Fig 3: Sett/skutt i hele NØRE

Hele NØRE

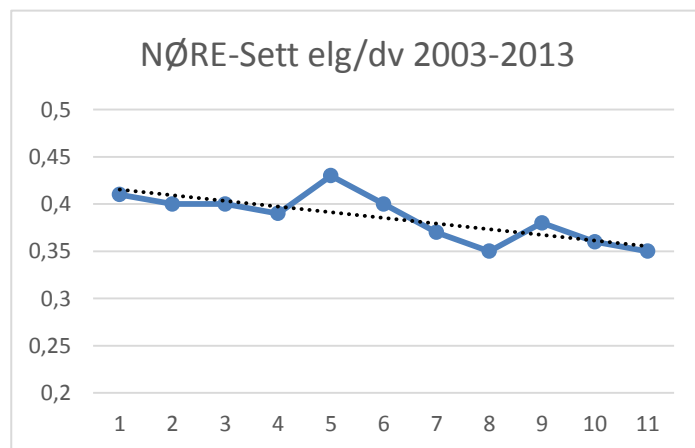
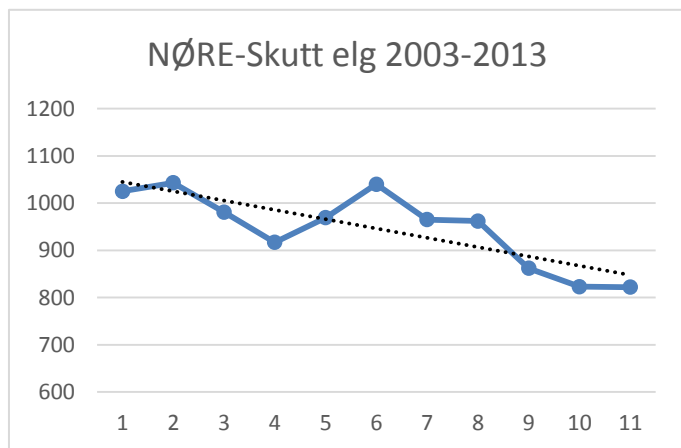

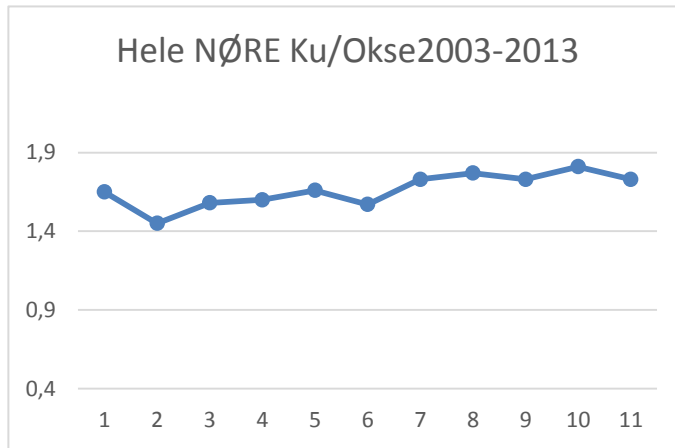

Fig 4:
Sett/skutt
NØRE Øst

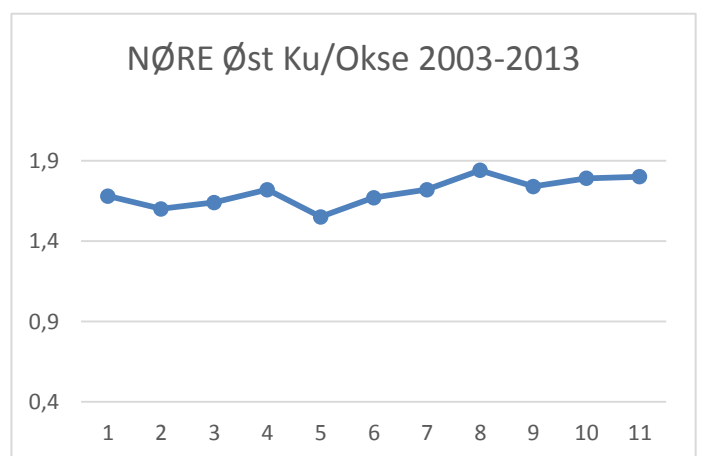
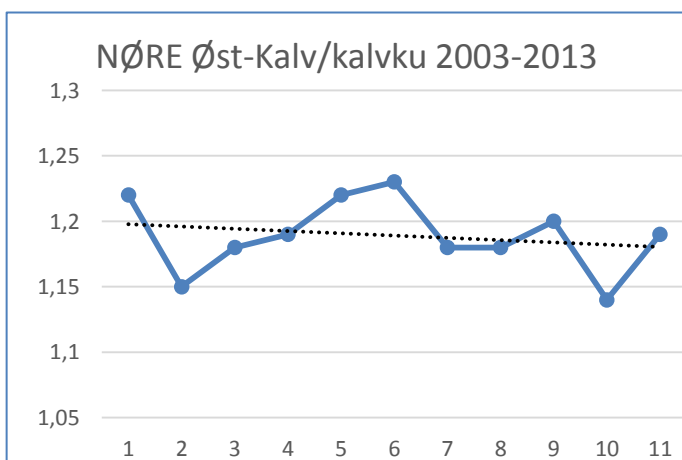
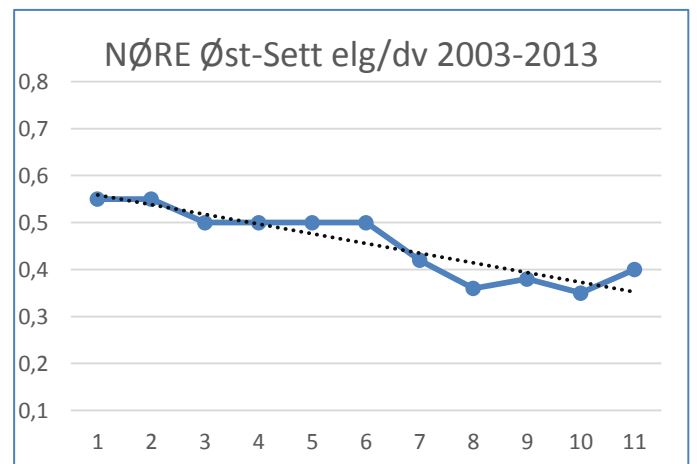
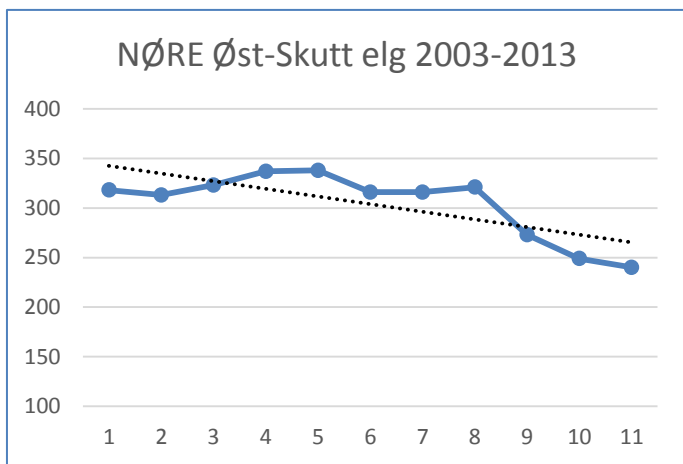
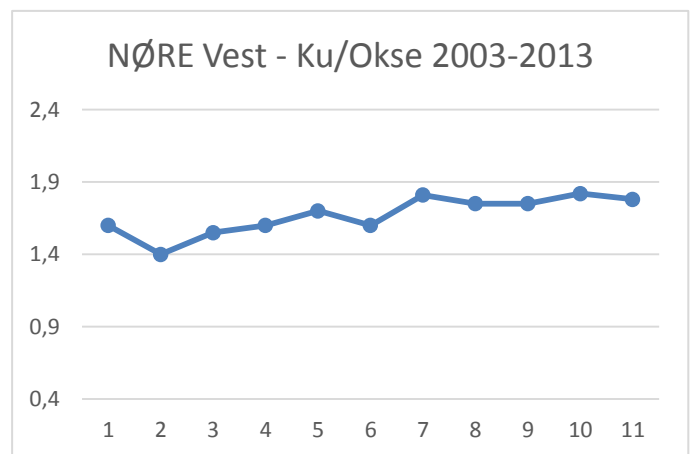
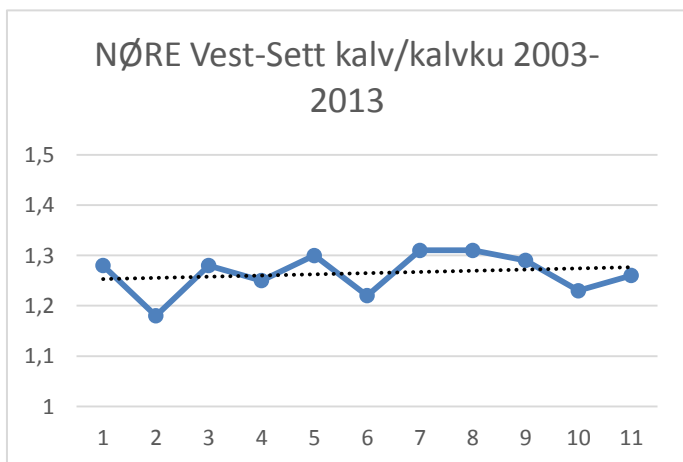
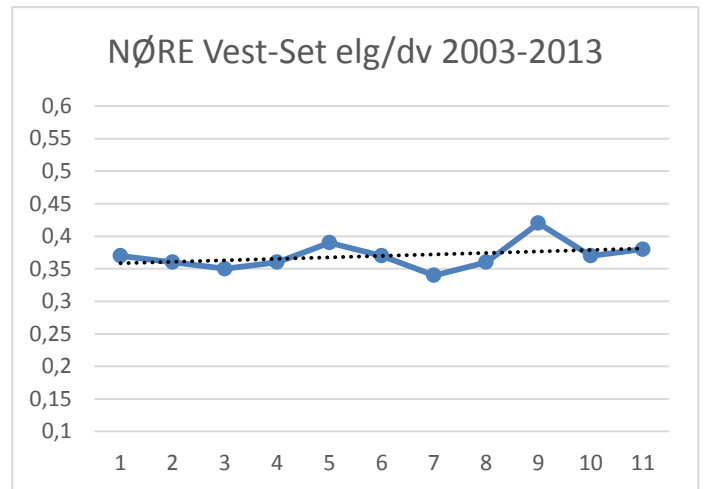
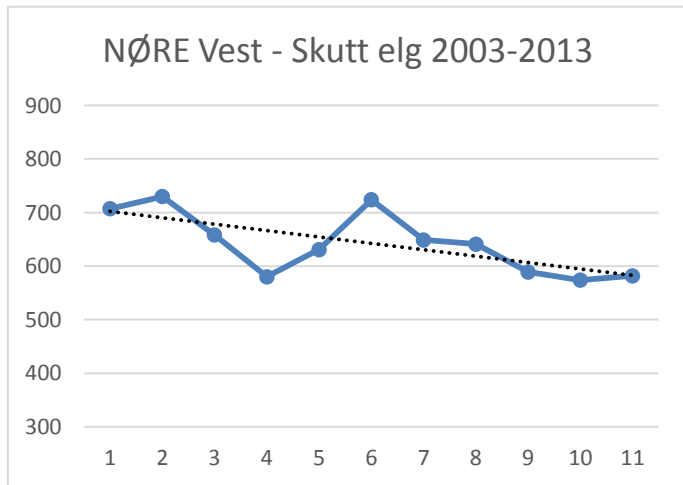

Fig 5:

NØRE Vest



Medlemsopplutning i regionen:

I 2013 ble Vaula og Hådalens Storviltområde utmeldt fra elgregionen med virkning fra 1.1.2015. Ellers er medlemsopplutningen uendret.

Tolga 10.04.14

Erlend Vingelen (Leder)

Per M. Bangen

Henning Sjøvold

Anders Bakås

Per Høistad

Halvor Hanson

Eivind Haugseth

sak 2

Økonomi:

Regionens økonomi kommer fram av vedlagte regnskap for 2013.

Nord-Østerdal-Røros Elgregion



Resultat 2013

	2012	2013	Vest	Øst	Felles
Medlemsavgift Øst	23 800	20 300		20 300	
Medlemsavgift Vest	47 800	49 700	49 700		
Beite/tiltaksavgift Øst	83 300	71 050		71 050	
Beite/tiltaksavgift Vest	215 100	223 650	223 650		
Tilskudd foring øst	-	15 000		15 000	
Tilskudd foring vest	30 000	49 937	49 937		
Annen driftsrelatert inntekt	370	124	124		-
Sum Salgs- og driftsinntekt	400 370	429 761	323 411	106 350	-
Kjøp rundballer Øst	63 975	71 350		71 350	
Kjøp rundballer Vest	44 600	41 700	41 700		
Tiltak (Hugging av furubar) Vest	23 325	-	-		
Sum Varekostnad	131 900	113 050	41 700	71 350	-
Sum Lønnskostnader	37 642	16 329	-	-	16 329
Transport		5 660			5 660
Leie sekretærtjenester/kopiering/porto	52 613	47 393			47 393
Programvare kjøp og vedlikehold	1 884	20 040			20 040
Skade-beiteerstatning grunneier	139 985	11 707	11 707		
Skade- og overvåkningstakst vest	48 728	30 424	30 424		
Kontorhold, regnskap, møter og kurs m.	34 064	30 045			30 045
Sum Driftskostnader	277 274	145 269	42 131	-	103 138
Bilgodtgjørelse/kostnadsgodtgjørelse	18 550	3 758			3 758
Gaver/reklame/annonser/gebyr	6 519	4 191			4 191
Styre/bedriftsforsamlingsmøter	36 663	10 560			10 560
Tap på fordringer	18 340	2 150	-	2 150	-
Annen driftskostnad	80 072	20 659	-	2 150	18 509
Driftsresultat	-126 517	134 454	239 580	32 850	-137 976
Renteinntekt bankinnskudd	3 427	9 394			9 394
Årsresultat	-123 090	143 848	239 580	32 850	-128 582

Balanse 2013			
EIENDELER		EGENKAPITAL OG GJELD	
Omløpsmidler		Egenkapital	649 958
Kundefordringer/andre fordrin	445 271		
Opptjente ikke fakturerte dri	50 000	Gjeld	
Tolga-Os Sparebanke 1885.	30 922	Levrandørgjeld	67 612
Tolga-Os Sparebank 1885.1	309 191	Offentlige avgifter	90 191
Til gode skattefogden	-	Skyldig lønn	3 223
		Rest påløpte kostn.skadeerstatr	24 400
	<u>835 384</u>		<u>835 384</u>

Forslag til vedtak: Styret i Nøre jf. budsjett 2013 foreslår å sette av 50 000,- til framtidig beiteskadeerstatning i Nøre vest av årets overskudd. (Dette er en kostnad som vil variere årlig)

Regnskap godkjennes

Sak 3:

Ingen innkommende saker

Sak 4:

4.A: Behandling og godkjenning av Ny bestandsplan for Østre område, og behandling og godkjenning ny bestandsplan for Vestre område. (Bestandsplanene lastes ned på www.fjellelg.no)

4.B: Retningslinjer utbetaling av erstatningstakst

Det avsettes årlig et beløp fra beite/tiltaksavgiften i vestre område. Dette avsettes på egen konto. Utbetalingene til erstatningstaksten kan ikke overstige tilgjengelig beløp. Dersom det finnes dekning, utbetales erstatning jf. takst.

sak 5:

Forslag til vedtak:

Styret foreslår at dagens beite og tiltaksavgift videreføres.

Sak 6:

Arbeidsplan og Budsjett

Arbeidsplan:

- Erstatningstakst i utsatte vinterbeiteområder.
- Overvåkningstakst i Os, Tolga, Tynset og Rendalen.
- Det opprettes ei arbeidsgruppe for Østre område
- Styret fortsetter å jobbe for en samlet elgregion

Budsjett NØRE 2014

	Inntekter	Utgifter
Medlemsavgift Østre område	21 000	
Medlemsavgift Vestre område	50 000	
Beite tiltaksavgift Østre område	71 000	
Beite tiltaksavgift Vestre område	223 000	
Tilskudd Aldersanalyse	40 000	
Tilskudd foring Øst	15 000	
Tilskudd foring/takst vest	45 000	
	<hr/>	
Sum salgs/driftsinntekt	465 000	
	<hr/>	
Kjøp rundballer øst		71 000
Kjøp rundballer vest		80 000
Hogst og tilrettelegging av bar		10 000
		<hr/>
Lønnskostnader		45 000
		<hr/>
Sekretærtjenester/kopiering/porto		50 000
Nettside/Layout/Logo		3 000
Beiteskadeerstatning grunneiere Vest/Avsetting		50 000
Overvåkningstakst og erstatningstakst		40 000
Kontorhold/Regnskap		40 000
		<hr/>
Bilgodtgjørelse		20 000
Gaver/annonser/reklame		5 000
Aldersregistrering/Frakt		40 000
Møteutgifter styret/felles		45 000
		<hr/>
Renter Bankinnskudd	9 000	
	<hr/>	
	474 000	500 000
	<hr/>	
Sum		<u><u>(-26 000)</u></u>

Regnskapet gikk med overskudd i fjor og med økt aktivitet i år vil det forventes et underskudd for 2014. Dekker ikke kommunene aldersregistreringen vil underskuddet øke. Flere kommuner har gitt lovnader om å støtte aldersregistreringen. Posten med beiteerstatning vest, er uforutsigbar. Det foreslås å avsette et årlig beløp (se kommentar regnskap).

Dette underskuddet må da sees opp mot overskuddet i 2013 og et økt aktivitetsnivå som vi vil ha i de årene det utarbeides nye bestandsplaner.

Sak 7:

Valg

Valgkomiteen har ordet