



## Årsmøte 2018

### **NORD-ØSTERDAL - RØROS ELGREGION.**

**Elgregionens medlemmer  
Kommunale viltmyndigheter  
Fylkeskommunen i Hedmark  
Fylkeskommunen i Sør-Trøndelag**

**Det innkalles til årsmøte i Nord-Østerdal - Røros elgregion  
Tirsdag 24. april, Tynset Skytterhus, Tynset kommune.**

**Oppmøte kl. 18.30 med enkel servering av kaffe.**

**Møtet starter kl. 19.00**

**[www.fjellelg.no](http://www.fjellelg.no)**

**Vel møtt til årsmøte på Tynset!**

**Erlend Vingelen  
Leder**

**Kristian Lund-Vang  
sekr. N-Ø Utmarkstjenester**

# NORD-ØSTERDAL - RØROS ELGREGION

## SAKSLISTE ÅRSMØTET 2018.

A     Åpning (godkjenning innkalling og saksliste).

B     Valg av referent.

C     Valg av møteleder.

D     Valg av 2 representanter til å underskrive protokollen.

E     Opprop.

Ålen	40 tildelinger	2 stemmeberettigede
Røros øst	136 tildelinger	7 stemmeberettigede
Os vest	40 tildelinger	2 stemmeberettigede
Os øst	65 tildelinger	4 stemmeberettigede
Tolga	180 tildelinger	9 stemmeberettigede
Tynset	230 tildelinger	11 stemmeberettigede
ØRU	140 tildelinger	7 stemmeberettigede
Engerdal	70 tildelinger	4 stemmeberettigede

1     Årsmelding.

2     Regnskap.

3     Innkomne saker.

4     Saker fra styret

5     Fastsettelse av medlemsavgift, samt beite/tiltaksavgift for vestre og østre arbeidsområde.

6.    Arbeidsplan (Se tiltak i bestandsplanen)

7.    Budsjett for 2018.

8.    Valg i henhold til vedtektene.

## Sak 1. Årsberetning

# Nord-Østerdal Røros elgregion Årsmelding for 2017

Styret har etter årsmøtet i 2017 hatt følgende sammensetning:

Leder:

Erlend Vingelen Tolga

Styremedlemmer:

Per Morten Bangen, Tynset

Bjørnar Johnsen, Engerdal

Per Høistad, Os

Henning Sjøvold, Brekken

Olav Kullbotn, Ålen

Eivind Haugseth, Øvre Rendal

Elin Graven, Vekstra Nord Øst regnskap.

Nord Østerdal Utmarkstjenester v/ Kristian Lund-Vang øvrige sekretærtjenester.

### **Aktivitet:**

Det har i løpet av arbeidsåret vært 2 styremøter, og årsmøtet ble avholdt tirsdag 19. April, Os Samfunnshus, Os kommune.

Det er i løpet av siste året utarbeidet forslag til ny bestandsplan.

Det er gjennomført 1 felles bestandsplansmøte for både østre og vestre del, der bestandsstatus og gjennomgang av forslag til målsettinger i ny plan ble gjennomgått.

Det ble med bakgrunn informasjon gitt i møtet og tilbakemelding fra medlemmer utarbeidet forslag til nye bestandsplaner som ble sendt ut på høring. Nye planer er utarbeidet og vedlagt årsmeldingen. Den nye planen er i stor grad en videreføring av den forrige planen med noen justeringer.

Overvåkningstakst er gjennomført i Os, Tolga, Tynset og Øvre Rendal.

I tillegg har leder og sekretær hatt 3 arbeidsmøter.

Sekretær har gjennom året sendt søknader angående foring til det offentlige, viltfondssøknader, løpende oppgaver med henvendelser, regninger, e-post, den ukentlige kontakten med regnskap og generelt arbeid med å holde oversikt over organisasjonen. NØRE fikk invitasjon om å være med i forum foring/trafikk i regi av Hedmark Fylkeskommune, sekretær representerte NØRE. Her ble det tatt opp effekter og hvor samfunnsmessig viktig foringene er, i forhold til vei og jernbane. Vi fikk lagt frem status i Nord-Østerdalen, som ga et klarere bilde i vår region for offentlige instanser. Og som antageligvis vil gjøre det lettere

for oss og få gjennomslag for våre søknader. Det gis nå bare tilskudd fra Statens Vegvesen i forbindelse med riksveinettet i Norge. Det vil for NØRE bety at vi kun kan få midler i forbindelse med foring og riksvei 3.

Det er gjennom året vært kontakt med Dalsbygda Jaktlag og avholdt et møte der leder og styrerepresentant for Os deltok. Vi har hatt en god dialog med Dalsbygda i de siste årene og jobbet for at de skal bli medlem i NØRE. Dalsbygda jaktlag hadde medlemskap oppe som egen sak på årets årsmøte, og de har nå et årsmøtevedtak om at de ønsker medlemskap i NØRE. Det er positivt for regionen med økt oppslutning og vi ser fram til videre samarbeid inn i den nye bestandsplanperioden.

Det er på grunn av påvist «skrantesyke» på rein og elg et generelt føringsforbud i vårt område. NØRE har søkt mattilsynet, og fått tillatelse til å føre for å holde elg borte fra vei og jernbane. I vinter har det som foregående år, kommet mye snø som medfører at elgen trekker ned i dalførene med påfølgende kryssing av veier og jernbane. I år fikk vi tillatelse fra mattilsynet noe tidligere enn foregående år og fikk lagt ut føret tidlig nok, og dette har medført en betydelig reduksjon i antall påkjørsler på hedmarkssiden av regionen. Vi fikk tillatelse til dette i Os, Tolga og Tynset. I Engerdal fikk vi midtvinters lov til å fore i henhold til litt trafikk og for å hindre elgen i å trekke ned mot bebyggelsen. Røros og Holtålen fikk vi ikke lov på grunn av avslaget som var gitt til elgforingsprosjektet i Gauldalen. Det har i Holtålen medført en betydelig økning i antall påkjørsler denne vinteren.

### **Utvikling i elgstammen:**

#### **Østre område:**

Ut fra vurderinger gjort i de forrige bestandsplaner tolkes det slik at Østre del av regionen vurderes å være innenfor eller nære målsettingen. I østre området, inklusive de som ikke er medlem, har uttaket i høst vært høyere enn i tidligere år. Uttaket i 2017 var 261 dyr, 237 dyr i 2016 og 235 dyr i 2015. Det kan nå både sett ut fra sett elg data og fellingstall se ut som det er en noe økende bestand i enkelte områder. Det har tidligere år vært i deler av områdene en forholdsvis lav fellingsprosent slik at det skal være rom for et økt uttak innenfor den kvotestørrelsen som er i dag. Totalt for østre del kan det forventes et enda høyere uttak neste år.

I deler av østre området har det vært en stor skjevhet i uttaket med hensyn på kjønn. Det tas ut en stor andel hanndyr. Fordelingen mellom ho og hanndyr må være i fokus i neste

bestandsplanperiode selv om det i østre er en fordeling av ku/okse i bestanden som er innenfor målsettingen.

### **Vestre område:**

I vestre område er en i nærheten av bestandsmålet. Dette underbygges av at beitetakster i alle områder nå ligger under den vedtatte målsettingen på gjennomsnittlig beitegrad på max 2,0 for femte året på rad. Det må vises til resultater på under 2,0 i flere år før det kan konkluderes om nivået på elgstammen er tilnærmet riktig.

Vi har nå for andre året på rad hatt en vinter med mye snø og derfor vil overvåkningstakstene gi en bra indikasjon på hvor stor vinterbestanden er.

Oversikt over beitetakstene er vist i tabell 1.

For vestre området ser det ut fra de tallene som foreligger, at det i en del områder er en økning i elgstammen. Det er i den nye bestandsplanen lagt opp til en økning av kvoter for vestre område i sin helhet.

Uttaket i vestre inklusive de som ikke er medlem for 2017 var 626 dyr, 607 dyr i 2015, 584 dyr i 2015 og 599 dyr i 2014.

### CWD

Vi har i løpet av det siste årene fått et nytt element å forholde oss til. Det er i en reinstamme (Nordfjella) og på 2 elger i Selbu påvist CWD. Det er i løpet av det siste året påvist flere tilfeller på rein i Nordfjella, men ikke på elg.

Dette medfører en del restriksjoner slik som generelt fôringsforbud og forbud mot utsetting av saltstein. For områdene rundt Selbu, inkl Rørøros og Holtålen er det gjennom en egen soneforskrift foreslått ytterligere tiltak for å begrense en eventuell spredning. I og med at det ikke er påvist noen flere tilfeller i selbusona er det nå noe usikkerhet over om soneforskriften vil bli opphevet eller fortsatt gjelde i samme form.

**Tabell 1: beiter:**

	ÅR	FURU	BJØRK
<b>OS</b>	2012	1,8	2,1
	2013	1,8	1,4
	2014	1,4	1,5
	2015	1,4	1,4
	2016	1,3	1,4
	2017	1,4	1,4
<b>Tolga</b>	2012	1,9	1,6
	2013	1,7	2
	2014	1,8	1,7
	2015	1,5	1,6
	2016	1,4	1,6
	2017	1,5	1,5
<b>Tynset</b>	2012	2,2	1,9
	2013	2,1	2
	2014	1,8	1,7
	2015	1,6	1,6
	2016	1,3	1,6
	2017	1,5	1,6
<b>Øru</b>	2012	2,3	1,5
	2013	1,8	1,9
	2014	1,4	1,5
	2015	1,6	1,7
	2016	1,4	1,5
	2017	1,5	1,5

**Tabell:** Viser gjennomsnittlig beitegrad av siste års beiting i hele Nøre i årene 2012-2017

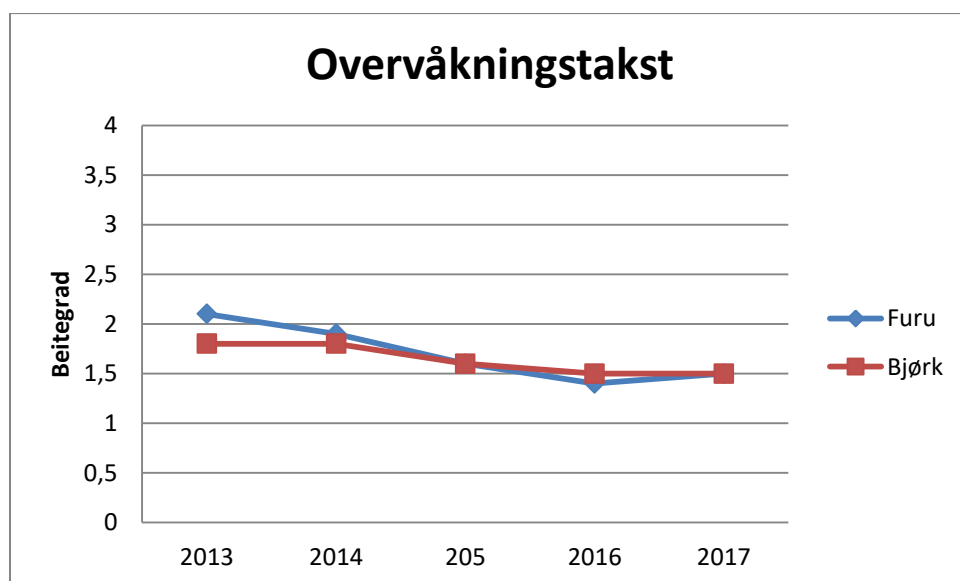

**Diagram:** Viser gjennomsnittlig beitegrad av siste års beiting i hele Nøre i årene 2012-17 (Målsettingen er på en beitegrad på under 2,0)

Gjennomsnittlig beitegrad jf. overvåkningstakstene er nå under målsettingen på 2,0. Det er enkelte flater som fortsatt er over. Vi har nå hatt en vinter med betydelige snømengder, og det blir spennende å se i 2018. Vi har nå fått etablert et greit nettverk med flater, flatene byttes ettersom dem vokser ut av beitehøyde. Vi vurderer nå fra i 2018 å ta inn antall møkkruker i taksten, dette kan være et fint parameter i beregningen om størrelsen på elgstammen. Beitesituasjonen er betydelig bedret i forhold til på 90-tallet og først på 2000-tallet. Med bakgrunn i denne utviklingen kan det se ut som vi har en stamme som nærmer seg det naturlige beitegrunnlaget. Men vi har utfordringer om vi fortsatt ikke kan holde elgen på foringsplasser i forhold til samfunnsmessige forhold som vei og jernbane. Vi har et betydelig vinterbeite i dalbunnen i Glommadalføret som det er naturlig for elgen å benytte seg av.

### Jakta 2017

Oppsummering av jakta 2003- 2017 vises for uttak og fellingsprosent i tabell under.

Tabell 2: Skutt elg i hele NØRE

Hele NØRE				
År	Tildelt	Felt	Fellings-%	V ku
2003	1225	1025	83,7	
2004	1258	1043	82,9	
2005	1173	981	83,6	
2006	1190	917	77,1	12,9
2007	1191	969	81,4	13,4
2008	1230	1040	84,6	17
2009	1279	965	75,4	15,3
2010	1280	962	75,2	19
2011	1218	862	70,8	20,6
2012	1186	823	69,4	18,5
2013	1175	823	70,0	20,9
2014	1077	840	78	14,6
2015	1077	819	76	15,3
2016	1056	844	80	15,5
2017	1056	887	84	16,6

Tabell 3: Skutt elg i NØRE Øst

og Vest.

Nøre Øst				
År	Tildelt	Felt	Fellings-%	V ku
2003	403	318	78,9	
2004	374	313	83,7	
2005	375	323	86,1	
2006	423	337	79,7	13,7
2007	423	338	79,9	13,2
2008	423	316	74,7	13,3
2009	427	316	74,0	12,3
2010	419	321	76,6	16,8
2011	409	273	66,7	14,7
2012	403	249	61,8	15,1
2013	368	240	65,2	19,1
2014	316	234	74,1	8,5
2015	316	235	74,4	12,3
2016	316	237	75	11
2017	316	261	82,6	12,6

NØRE Vest				
År	Tildelt	Felt	Fellings-%	V ku
2003	822	707	86,0	
2004	884	730	82,6	
2005	798	658	82,5	
2006	767	580	75,6	17,4
2007	768	631	82,2	13,3
2008	807	724	89,7	12,8
2009	852	649	76,2	16,5
2010	861	641	74,4	15,5
2011	809	589	72,8	21,7
2012	807	574	71,1	19
2013	807	582	72,1	21,6
2014	761	599	78,7	17
2015	761	584	76,7	16,4
2016	740	607	82	17,4
2017	740	626	84,6	18

For skutt elg og framstilling av sett elg data for hele regionen vises i grafer under. For grafer for både regionen og for hver kommune er disse lagt ut på [www.fjellelg.no](http://www.fjellelg.no), og kan lastes ned derfra.

### Hele NØRE

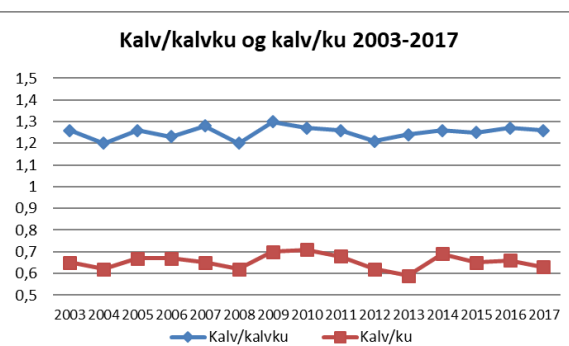
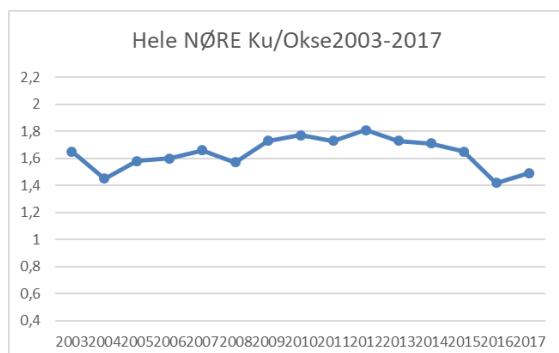
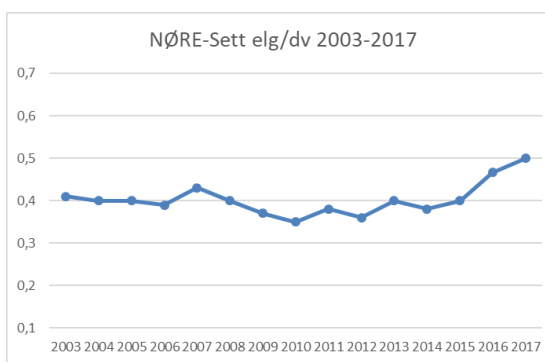
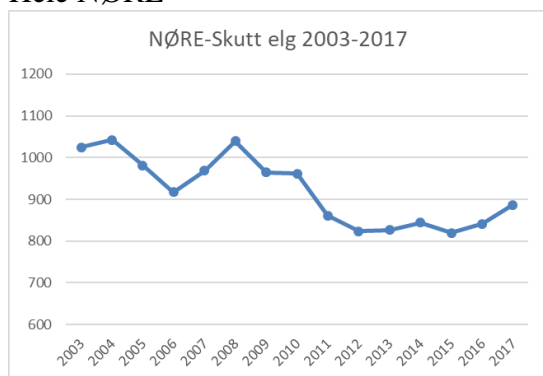



## NØRE Øst

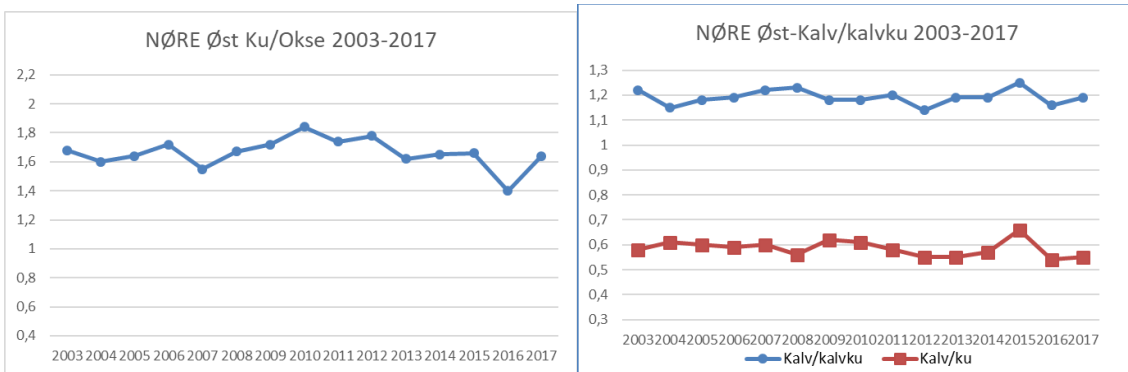
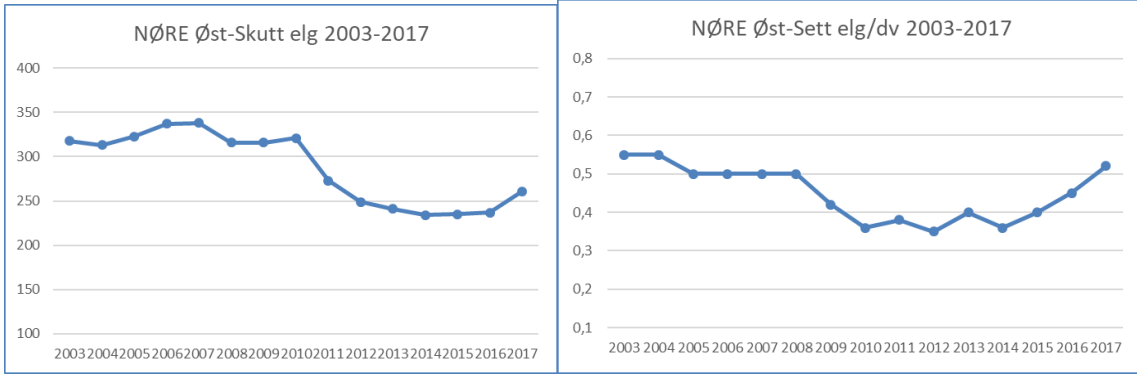

## NØRE Vest

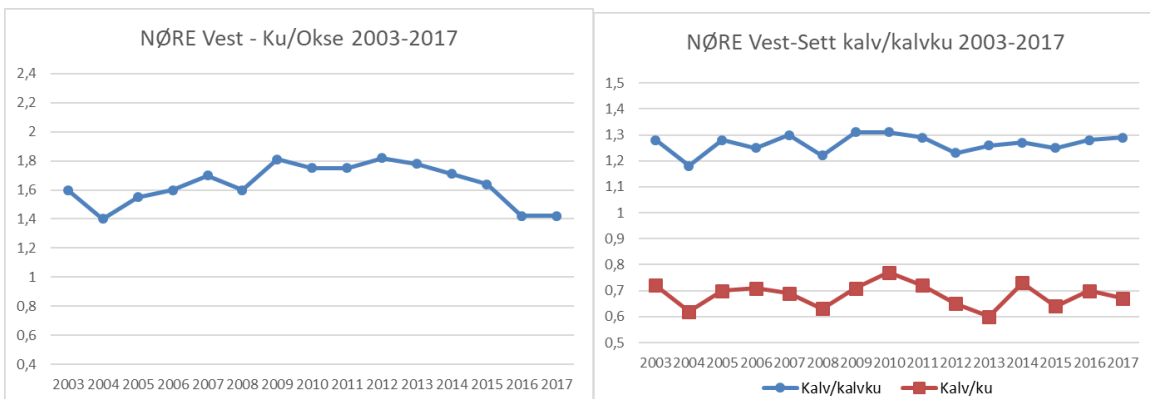
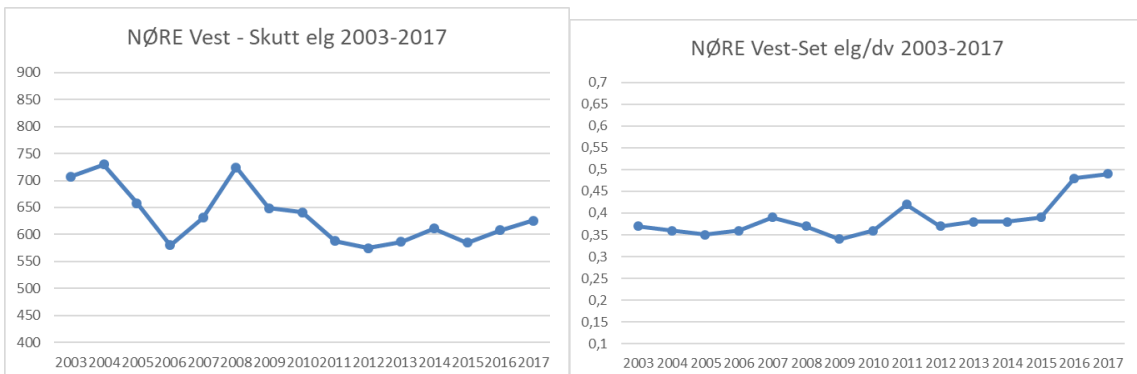

**Medlemsopplutning i regionen:** Vi har i løpet av 2017 hatt en uendret opplutning om regionen.

For 2018 vil Dalsbygda jaktlag inngå som medlem i NØRE etter vedtak gjort på sitt årsmøte i år. Styret vil videre framover fortsette å jobbe for samarbeid og medlemskap med andre områder.

Tolga 09.04.18

Erlend Vingelen (Leder)

Per M. Bangen

Henning Henningsgård

Olav Kulbotten

Per Høistad

Bjørnar Johnsen

Eivind Haugseth

## Nord-Østerdal-Røros Elgregion

### Resultat 2017

	2016	2017	Øst	Vest
Medlemsavgift Øst	19 700	32 700	32 700	
Medlemsavgift Vest	49 900	79 050		79 050
Beite/tiltaksavgift Øst	78 800	87 200	87 200	
Beite/tiltaksavgift Vest	224 550	237 150		237 150
Tilskudd foring øst	20 000	40 000	40 000	
Tilskudd foring vest	35 000	106 600		106 600
Tilskudd overvåkningstakst vest	20 112	13 985		13 985
Tilskudd aldersanalyse øst	9 281	0		
Tilskudd aldersanalyse vest	25 782	0		-
Annen driftsrelatert inntekt	307	67		67
<b>Sum Salgs- og driftsinntekt</b>	<b>483 432</b>	<b>596 752</b>	<b>159 900</b>	<b>436 852</b>
Kjøp rundballer Øst	112 060	106 793	106 793	
Kjøp rundballer Vest	180 570	138 810		138 810
Tiltak (Hugging av furubar) Vest				
Tiltak (Hugging av furubar) Øst		0	-	
<b>Sum Varekostnad</b>	<b>292 630</b>	<b>245 603</b>	<b>106 793</b>	<b>138 810</b>
<b>Sum Lønnskostnader</b>	<b>57224</b>	<b>38961</b>	<b>11 298</b>	<b>27 662</b>
Transport	507	0		
Kontorhold, regnskap, møter og kurs m.m.	43 119	48 905	14 182	34 723
Aldersbestemmelse hjortevilt øst	8 281	0		
Aldersbestemmelse hjortevilt vest	22 141	0		
Leie sekretærtjenester/kopiering/porto	61 318	70 157	20 346	49 812
Skade- og overvåkningstakst vest	31 491	35 363		35 363
<b>Sum Driftskostnader</b>	<b>166 857</b>	<b>154 425</b>	<b>34 528</b>	<b>119 898</b>
Bilgodtgjørelse/kostnads godtgjørelse	10205	7942	2 303	5 639
Gaver/reklame/annonser/tilskudd/gebyr	13269	8379	2 429	5 949
Styre/bedriftsforsamlingsmøter	14260	10646	3 087	7 559
Tap på fordringer				
<b>Annen driftskostnad</b>	<b>37734</b>	<b>26967</b>	<b>7 819</b>	<b>19 147</b>
<b>Driftsresultat</b>	<b>-71 013</b>	<b>130 796</b>	<b>-538</b>	<b>131 336</b>
Renteinntekt bankinnskudd	2 199	2 827	820	2 007
Rentekostnader	235	71	20	51
<b>Årsresultat</b>	<b>-69 049</b>	<b>133 552</b>	<b>262</b>	<b>133 292</b>

EIENDELER		EGENKAPITAL OG GJELD	
<b>Omløpsmidler</b>		<b>Egenkapital</b>	694 231
Kundefordringer/andre fordringer	54 519	Avsatt til skadetakst/foring vest	100 000
Opptjente ikke fakturerte driftsinntekte	377 250	<b>Gjeld</b>	
Til gode mva	74 712	Levrandørgjeld	43 917
Tolga-Os Sparebank	238 413	Offentlige avgifter	465
Tolga-Os Spareb. Avsetn. Til skadeta	50 982	Skyldig lønn	7 263
Avsatt til skadetakst og foring vest	50 000		
	<u>845 876</u>		<u>845 876</u>
	<u>Erlend Vingelen</u>	<u>Olav Kulbotn</u>	<u>Per Morten Bangen</u>
	<u>Per Høistad</u>	<u>Henning Henningsgård</u>	<u>Eivind Haugseth</u>
	<u>Bjørnar Johnsen (vara)</u>		

**Underskrevet og revidert regnskap fremlegges årsmøtet**

Forslag til vedtak: Regnskap godkjennes

### **Sak 3:**

Ingen innkommende saker

### **Sak 4:**

Utarbeidelse av ny bestandsplan. Det er vedlagt bestandsplaner for østre og vestre området i regionen. Disse er utarbeidet med bakgrunn i den forrige planen og justert etter bestandsplans møte på nyåret og etter tilbakemeldinger.

- Ny bestandsplan for perioden 2018-2021 for østre området foreslås vedtatt som den foreligger.
- Ny bestandsplan for perioden 2018-2021 for vestre området foreslås vedtatt som den foreligger.

**(Se vedlegg)**

### **sak 5: Fastsettelse av medlemsavgift og beite og tiltaksavgift.**

Avgiftene for året 2018 foreslås å beholdes som vedtatt på årsmøtet 2017.

#### **Medlemsavgiften:**

Kr 150,- Eks MVA pr felte elg for både øst og vest.

#### **Beite og tiltaksavgift.**

Kr 450,- Eks MVA pr felte elg for øst

Kr 500,- Eks MVA pr felte elg for vest.

### **Sak 6 Arbeidsplan:**

- Oppfølging ny bestandsplan
- Kurs/oppdatering av styret.(Møte organisering og samarbeid med andre elgregioner)
- Overvåkningstakst i Os, Tolga, Tynset og Rendalen (med registrering av «møkkruker»)
- Styret fortsetter å jobbe for en samlet elgregion
- Tilrettelegge og jobbe for tiltak som begrenser påkjørsler.

## Sak 7: Budsjett

### Budsjett NØRE 2018

	Inntekter vest	Inntekter Øst	Utgifter Vest	Utgifter Øst
Medlemsavgift Østre område	0	33 000		
Medlemsavgift Vestre område	73 000	0		
Beite tiltaksavgift Østre område	0	98 000		
Beite tiltaksavgift Vestre område	290 000	0		
Tilskudd foring Øst		10 000		
Tilskudd foring Vest	55 000			
Tilskudd overvåkningstakst vest	10 000	0		
Renter Bankinnskudd	0	0		
Sum salgs/driftsinntekt	<u>428000</u>	<u>141 000</u>		
Kjøp rundballer øst				70 000
Kjøp rundballer vest			205 000	0
Hogst og tilrettelegging av bar			0	0
Utgift Aldersanalyse			0	0
Lønnskostnader			45 000	<u>15 000</u>
Sekr/Kop/porto/div			50 000	25 000
Nettside/Layout/Logo			0	0
Beiteskadeerstatning grunneiere			0	0
Overvåkningstakst og erstatningstakst			40 000	0
Kontorhold/Regnskap			45 000	<u>20 000</u>
Avsetting beiteerstatning/Foring*			0	
Bilgodtgjørelse			7 000	3 000
Gaver/annonser/reklame			12 000	3 000
Møteutgifter styret/felles			15 000	<u>5 000</u>
Renter Bankinnskudd	2 000	1 000		
	<u>430000</u>	<u>142 000</u>	<u>419000</u>	<u>141 000</u>
Sum Vest og Øst	<u>11000</u>	<u>1 000</u>		
<b>Sum Totalt</b>				<u><u>12 000</u></u>

\* Fondsavsetting vest sees i sammenheng med resultat

## **Sak 8:**

Valg

### **Styret i 2017 har bestått av:**

Leder 1 år Erlend Vingelen (5 år – valgt inn i 2013, sittet 5 år som leder) på valg som leder - Tolga

Styremedlem Olav Kulbotn (3 år – valgt inn i 2015) Ikke på valg - Holtålen

Styremedlem Henning Henningsgård (7 år – valgt inn i 2011) Ikke på valg - Røros

Styremedlem Bjørnar Jonsen (2 år – valgt inn i 2016) På valg - Engerdal

Styremedlem Per Høistad (5 år – valgt inn i 2013) Ikke på valg - Os

Styremedlem Per Morten Bangen (6 år – Valgt inn i 2012) På valg - Tynset

Styremedlem Eivind Haugseth (2 år – Valgt inn i 2016) På valg - Rendalen

Revisorer: Henning Ingebrigtsen Rendalen og Ola Engen Tynset (valgt for 1. år 2017)

Vararevisor: Hans Arve Sjøvold (valgt for 1. år 2017)

Valgkomite 2017 - 18: Leder (1 år) Erland Bekken 2 år Geir Kirkhus Ålen 3 år Roar Hokstad

Vara til valgkomiteen, Mats Ove Skott 1 år