



# Møteprotokoll Årsmøte 2020

## NORD-ØSTERDAL - RØROS ELGREGION.

**Elgregionens medlemmer  
Kommunale viltmyndigheter  
Fylkeskommunen i Hedmark  
Fylkeskommunen i Sør-Trøndelag**

**Møteprotokoll Årsmøte i Nord-Østerdal - Røros elgregion  
Torsdag 13. august, Løvåsen Leir i Haltdalen.**

**Møtetid: 19:00-21:30**

**[www.fjellelg.no](http://www.fjellelg.no)**

**Løvåsen, Haltdalen.**

**Erlend Vingelen  
Leder**

**Eivind Haugseth  
Referent**

## **Konstituering.**

Oppmøte: 15 stk. + Styret møtte til årsmøte i Løvåsen Leir, Haltdalen.

A     Åpning (godkjenning innkalling og saksliste).

1. Årsmelding
2. Regnskap.
3. Innkomne saker.
4. Saker fra styret
5. Fastsettelse av medlemsavgift, samt beite/tiltaksavgift for vestre og østre arbeidsområde.
6. Arbeidsplan (Se tiltak i bestandsplanen)
7. Budsjett for 2019.
8. Valg i henhold til vedtektene.

***Innkalling og saksliste godkjennes.***

B     Valg av referent.

Styrets forslag: Eivind Haugseth fra Styret foreslåes som referent.

**Vedtak:** *Eivind Haugseth velges som referent.*

C     Valg av møteleder.

Styrets forslag: Terje Borgos foreslås som møteleder.

**Vedtak:** *Terje Borgos velges som møteleder.*

D     Valg av 2 representanter til å underskrive protokollen.

Forslag: Tor Petter Kjellsberg og Vidar Westum foreslåes til å underskrive protokoll.

**Vedtak:** *Tor Petter Kjellsberg og Vidar Westum velges til å underskrive protokoll.*

E     Opprop.

Ålen	45 tildelinger	3 stemmeberettigede
Rørøs øst	142 tildelinger	8 stemmeberettigede
Os vest	115 tildelinger	5 stemmeberettigede
Os øst	65 tildelinger	4 stemmeberettigede
Tolga	200 tildelinger	10 stemmeberettigede
Tynset	245 tildelinger	12 stemmeberettigede
ØRU	140 tildelinger	7 stemmeberettigede
Engerdal	70 tildelinger	4 stemmeberettigede

**Alle stemmesedler ble utdelt.**

## Sak 1. Årsberetning

# Nord-Østerdal Røros elgregion Årsmelding for 2019

Styret har etter årsmøtet i 2019 hatt følgende sammensetning:

Leder:

Erlend Vingelen Tolga

Styremedlemmer:

Per Morten Bangen, Tynset

Bjørnar Johnsen, Engerdal

Per Høistad, Os

Siri Langen, Røros

Olav Kullbotn, Ålen

Eivind Haugseth, Øvre Rendal

Elin Graven, Vekstra Nord Øst regnskap.

Nord Østerdal Utmarkstjenester v/ Hans Bull øvrige sekretærtjenester.

### **Aktivitet:**

Årsmøtet ble avholdt tirsdag 30 april på Vauldalen Fjellhotell på Røros, samtlige medlemsområder var representert. Det har i løpet av arbeidsåret vært 1 styremøte, og flere arbeidsmøter mellom leder og sekretær.

Det er også i løpet av siste året vært gjennomført møte med Røros vestre for samarbeide om bestandsplan og videre samarbeid. Røros Vestre ønsker å tilpasse sin bestandsplan til bestandsplanen vår i 2020 og en målsetning om medlemskap fra og med 2022.

Leder har deltatt på møte med Oppland fylkeskommune for å presentere NØRE for rettighetshavere i Oppland. Dette for å prøve å få rettighetshaverne til å organiseres seg og samarbeide over større områder.

Elgregionen sendte inn høringsinnspill i forbindelse med sak i Fylkesutvalget (behandling av forskrift om jakttider, innskrenket jakttid for elg på Røros) til Trøndelag Fylkeskommune.

NØRE ytret at Røros kommune ikke burde innvilges innskrenket jakttid 31.10 som den eneste kommune i Trøndelag. Følgende punkter ble påpekt:

1. NØRE kunne ikke se at det forelå noe ny dokumentasjon på uttalelser fra hverken reindrift-, RJFF- eller andre brukergrupper på Røros.
2. NØRE påpekte at store deler av Nord-Østerdal - Røros elgregion har en stamme i vekst. Jaktidsramme vil være et sentralt verktøy for å håndtere bla. bestandsmessige svingninger og måloppnåelse i bestandsplanperioder. Konsekvensen av innskrenket jakttid kan medføre at et viktig virkemiddel blir borte.

3. NØRE påpekte at rettighetshavere selv bør ha muligheten til må bestemme innskrenket jakttid innenfor gjeldene jaktidsramme, uten at dette er forskriftsfestet. Det kan være at målsettinger i bestandsplanen/avskytingsplanen ikke er oppfylt det kan være for lav avskytingstall, mv., som kan påvirke bestandsforvaltningen. Om det er behov for lokale tilpasninger vedrørende risiko for forstyrrelser i reinbeiteområder, kan dette vurderes i samråd med reindrifta uten at det skal kunne påvirke lokal forskriftsfestet jakttid for Røros kommunen som helhet.

Hele høringsuttalelsen kan leses på Trøndelags fylkeskommunes nettsider,

*Sak i Fylkesutvalget datert 07.05.2019, saksnr. 106/19.*

Det er i år muligheter for en revidering av bestandsplaner for de 2 neste årene.

Møtevirksomheten ifm. dette ble effektivt stoppet av tiltak for å forhindre spredning av covid 19. Dette har også medført utsettelse av årsmøtet. Det ble på grunn av manglende muligheter for møter, tatt kontakt med de vald som har høy avskytingsprosent. Disse ble anmodet om å øke sine kommuner om økt kvote for de 2 neste årene.

Overvåkningstakst er gjennomført i Engerdal, Os, Tolga, Tynset og Øvre Rendal.

I tillegg har leder og sekretær hatt flere arbeidsmøter.

Sekretær har gjennom året sendt søknader angående foring til det offentlige, viltfondssøknader, løpende oppgaver med henvendelser, regninger, e-post, den ukentlige kontakten med regnskap og generelt arbeid med å holde oversikt over organisasjonen.

Det er på grunn av påvist «skrantesyke» på rein og elg fortsatt et generelt fôringsforbud i vårt område. NØRE har søkt mattilsynet, og fått tillatelse til å fôre for å holde elg borte fra vei og jernbane. Vi har i den forbindelse søkt, og fått tilskudd fra Statens vegvesen og Bane Nor for planmessig fôring for å holde elgen borte fra jernbanen og RV 3.

Vi fikk tillatelse til dette i Os, Tolga, Tynset og Ålen. I Engerdal fikk vi avklart med mattilsynet at vi fikk lov til å fôre, hvis omfanget av påkjørsler økte utover vinteren.

I vinter har elgen kommet ned i dalførene i større grad enn foregående år. Dette på grunn av store snømengder og tidlig vinter i tillegg til en økende elgstamme. Det har i år ikke vært fôrmangel, slik at fôring ble igangsatt for å minske påkjørsler. Nivået på fôringen i 2019 bærer preg av fôrmangel, men for denne vinteren (2019/2020) er dette mer på nivå med en normal sesong.

## **Utvikling i elgstammen:**

### **Østre område:**

Vi skal i år revidere kvoter og bestandsplan, og vi evaluerer utviklingen ut fra de data som er tilgjengelig hvert år.

Ut fra vurderinger gjort ved inngangen til denne bestandsplanen tolkes det slik at Østre i de foregående årene vurdert å være innenfor målsetningen, men at det nå er i ferde med å få en økt stamme

I østre området, inklusive de som ikke er medlem, har uttaket i høst vært omtrent som foregående år. Uttaket i 2019 var 258, 259 dyr i 2018, 261 dyr i 2017, 237 dyr i 2016 og 235 dyr i 2015. Fellingen i 2019 var mindre enn antatt sett ut fra utviklingen i elgstammen. Det ble i enkelte vald uventet lav fellingsprosent. Dette kan det være forskjellige årsaker til, men en av tilbakemeldingene er at det generelt virker som at elgen under høstens jakt var ujevnt fordelt, samtidig som ble veldig tidlig vinter som har påvirket jaktutøvelsen.

Det er med bakgrunn i overnevnte vurdering tatt kontakt med vald med høy avskytingsprosent om å øke kvotene for de 2 neste årene.

Det har for 2019 vært gjennomført beitetaksering i Engerdal. For prøveflater viser overvåkningstaksten en skadegrad på 2,1.

I deler av østre området har det vært og er en stor skjevhet i uttaket med hensyn på kjønn i de siste årene. Det tas ut en for stor andel hanndyr. Fordelingen mellom ho og hanndyr må være i fokus i denne bestandsplanperioden, selv om det i østre er en fordeling av ku/okse i bestanden som er innenfor målsettingen. I flere områder i østre begynner nå ku/okseforholdet å bli høyere enn målsettingen.

Ved skjevhet i uttak, bør dette justeres innenfor samme bestandsplanperiode, og dette bør da medføre et betydelig høyere uttak av hunndyr neste 2 årene.

### **Vestre område:**

I vestre område har vi nå en økende elgstamme. Vi ligger fortsatt innenfor målsettingen i beitegrad etter vinteren 2018/2019, men beitegraden øker. I vinteren 2019/2020 har det vært veldig store snømengder. Dette har medført at det aller meste av elgen har trukket ned i glåmadalføre. Dette sammen med en økende elgstamme har økt trekket til tradisjonelle vinterområder denne vinteren. Dette vil høyst sannsynlig gi seg utslag i økte beiteskader. Vi har i flere år vært innenfor målsetningen om en beitegrad under 2,0. For å holde oss innenfor denne målsettingen framover må vi øke avskytingen.

Overvåkningstakstene etter vinteren 2018/2019 viser noe økning, men innenfor målsettingen. Samlet for vestre del viste overvåkningstaksten en skadegrad på 1,9.

Oversikt over beitetakstene er vist i tabell 1.

For vestre området ser det ut fra de tallene som foreligger, at det er en økning i elgstammen. Det er i inneværende bestandsplan lagt opp til en økning av kvoter for vestre område i sin helhet, etter høstens felling ble det felt mindre elg enn i 2018. Dette var noe overaskende, da det ble ut fra en vurdering om en økt stamme forventet et høyere uttak.

Noe av forklaringen ligger nok med veldig tidlig vinter med mye snø i en del områder, og at elgstammen har vært ujevnt fordelt mellom valdene. Det har også vært en spesiell situasjon med et ulvepar som var etablert i Østre deler av Rendalen, som har påvirket jaktutøvelsen i disse områdene. Det er i Vestre området anmodet om økte kvoter i alle områder fra og med Tolga kommune og nordover.

Uttaket i vestre inklusive de som ikke er medlem for 2019 var 629 dyr, 638 dyr i 2018, 626 dyr i 2017, 607 dyr i 2016, 584 dyr i 2015 og 599 dyr i 2014.

### Sett elg

Det ble i 2018 innført en ny måte å føre sett elg skjema på. Det har vært varierende informasjon fra kommunene ad dette, og det er også noe varierende måte dette følges opp av jaktlag og vald. Det er viktig at nye rutiner følges opp slik at vi får et tallgrunnlag vi kan benytte for å vurdere utviklingen i vår elgstamme.

Det er også et annet problem som har dukket opp etter at vi gikk over til elektronisk føring. Det er en del jaktlag som slurver med føringen av skjema, spesielt etter første jaktuka. Dette merkes ved at det nesten ikke registreres jaktdager uten at det er skutt elg, selv om valdene vet at det har vært jaktet av jaktlagene. Dette må følges opp av valdene. Vi ser på statistikkene at ant dagsverk sank betydelig i de fleste områder i den perioden dette ble innført.

### Beitetakster

Det ble i arbeidsåret utført beitetakst på tilsammen 31 prøveflater fordelt på 5 kommuner. Nytt for året er at også Engerdal er tatt med i taksten. Beitetakstene blir gjennomført som overvåkingstakst etter «SKI/solbraa» -metoden, der siste års beiting på utvalgte indikatorarter (Furu, bjørk, ROS og vier) blir vurdert. NØRE har en målsetning om en beitegrad på under 2 for furu jf. pågående bestandsplaner. Beitetakstresultater fra 2019, samt trender og utvikling er presentert i tabellene nedenfor.

**Tabell 1:** Resultater beitetakst 2019.

2019	Furu	Bjørk	ROS + vier
<b>Tynset</b>	1,84	2,70	3,37
<b>Os</b>	1,52	2,48	3,88
<b>Engerdal</b>	2,15	3,50	4,00
<b>Tolga</b>	1,89	2,59	3,72
<b>Rendalen</b>	2,22	2,26	
Gj. Snitt	1,92	2,71	3,74

**Tabell 2:** Tabellen viser gjennomsnittlig beitegrad av siste års beiting i hele arbeidsområdet i årene 2014-2019.

Kommune	År	Furu	Bjørk	ROS+vier
<b>Os</b>	2014	1,4	1,5	
	2015	1,4	1,4	
	2016	1,3	1,4	
	2017	1,4	1,4	
	2018	1,9	1,7	
	2019	1,5	2,4	3,8
<b>Tolga</b>	2014	1,8	1,7	
	2015	1,5	1,6	
	2016	1,4	1,6	
	2017	1,5	1,5	
	2018	1,7	1,8	
	2019	1,9	2,6	3,7
<b>Tynset</b>	2014	1,8	1,7	
	2015	1,6	1,6	
	2016	1,3	1,6	
	2017	1,5	1,6	
	2018	1,8	1,7	
	2019	1,8	2,7	3,3
<b>ØRU</b>	2014	1,4	1,5	
	2015	1,6	1,7	
	2016	1,4	1,5	
	2017	1,5	1,5	
	2018	1,6	1,7	
	2019	2,2	2,2	
<b>Engerdal</b>	2019	2,1	3,5	4



Bilde: Beitetakst 2019, her representert fra Os Kommune. Denne enkeltfuruå får tildelt beitegrad 1.



**Tabell 3:** Viser gjennomsnittlig beitegrad av siste års beiting i hele Nøre i årene 2014-2019.

NØRE Totalt	Furu	Bjørk	ROS+vier
2014	1,6	1,6	
2015	1,5	1,6	
2016	1,4	1,5	
2017	1,5	1,5	
2018	1,8	1,7	
2019	1,9	2,7	3,7

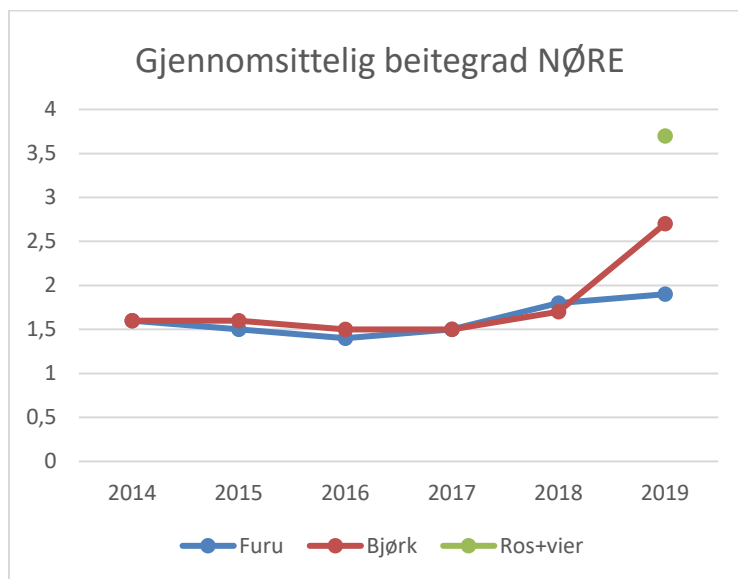

**Diagram:** Viser gjennomsnittlig beitegrad av siste års beiting i hele Nøre i årene 2014-2019.

Gjennomsnittlig beitegrad jf. overvåkningstakstene er fortsatt under målsettingen på 2,0. Det er enkelte områder og flater som fortsatt er over. I 2019 kom vinteren relativt tidlig, sammen med betydelige snømengder rundt jul. Det forventes derfor enda en økning i beitegrad. Som vi ser av tallene har denne økt noe. Det er stadig behov for flere prøveflater, da flatene byttes ut ettersom dem vokser ut av beitehøyde. Enkelte flater er såpass hardt beita, at det hele tiden kommer opp ny foryngelse. Beitesituasjonen er betydelig bedret i forhold til på 90-tallet og først på 2000-tallet. Med bakgrunn i siste års utvikling ser ut som har vi en utvikling av økende beitegrad. Vi har en betydelig vinterbeite i dalbunnen i Glommadalføret som det er naturlig for elgen å benytte seg av. Derfor krever dette fortsatt oppfølging i de årene som kommer.



## Jakta 2019

Oppsummering av jakta 2003- 2019 vises for uttak og fellingsprosent i tabell under.

Tabell 2: Skutt elg i hele NØRE

Hele NØRE				
År	Tildelt	Felt	Fellings-%	V ku
2003	1225	1025	83,7	
2004	1258	1043	82,9	
2005	1173	981	83,6	
2006	1190	917	77,1	12,9
2007	1191	969	81,4	13,4
2008	1230	1040	84,6	17
2009	1279	965	75,4	15,3
2010	1280	962	75,2	19
2011	1218	862	70,8	20,6
2012	1186	823	69,4	18,5
2013	1175	823	70,0	20,9
2014	1077	840	78	14,6
2015	1077	819	76	15,3
2016	1056	844	80	15,5
2017	1056	887	82,4	16,6
2018	1112	897	80	16,2
2019	1112	887	79,8	19,6

Tabell 3: Skutt elg i NØRE Øst og Vest.

Nøre Øst				
År	Tildelt	Felt	Fellings-%	V ku
2003	403	318	78,9	
2004	374	313	83,7	
2005	375	323	86,1	
2006	423	337	79,7	13,7
2007	423	338	79,9	13,2
2008	423	316	74,7	13,3
2009	427	316	74,0	12,3
2010	419	321	76,6	16,8
2011	409	273	66,7	14,7
2012	403	249	61,8	15,1
2013	368	240	65,2	19,1
2014	316	234	74,1	8,5
2015	316	235	74,4	12,3
2016	316	237	75	11
2017	316	261	82,6	12,6
2018	316	259	82	12
2019	316	258	81,6	15

NØRE Vest				
År	Tildelt	Felt	Fellings-%	V ku
2003	822	707	86,0	
2004	884	730	82,6	
2005	798	658	82,5	
2006	767	580	75,6	17,4
2007	768	631	82,2	13,3
2008	807	724	89,7	12,8
2009	852	649	76,2	16,5
2010	861	641	74,4	15,5
2011	809	589	72,8	21,7
2012	807	574	71,1	19
2013	807	582	72,1	21,6
2014	761	599	78,7	17
2015	761	584	76,7	16,4
2016	740	607	82	17,4
2017	740	626	82,3	18
2018	796	638	80,3	17,9
2019	796	629	79	21,5

For skutt elg og framstilling av sett elg data for hele regionen vises i grafer under. For grafer for både regionen og for hver kommune er disse lagt ut på [www.fjellelg.no](http://www.fjellelg.no), og kan lastes ned derfra.

## Hele NØRE

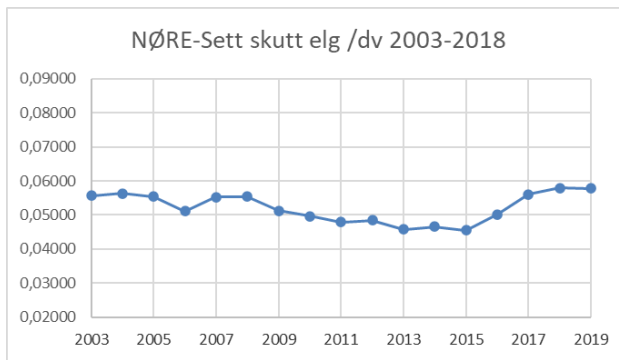
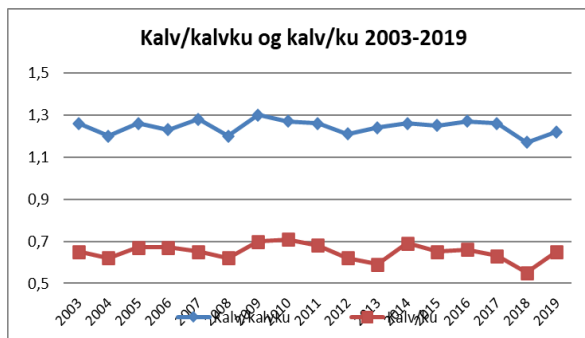
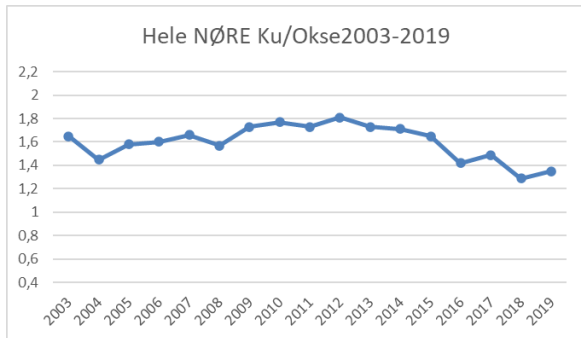
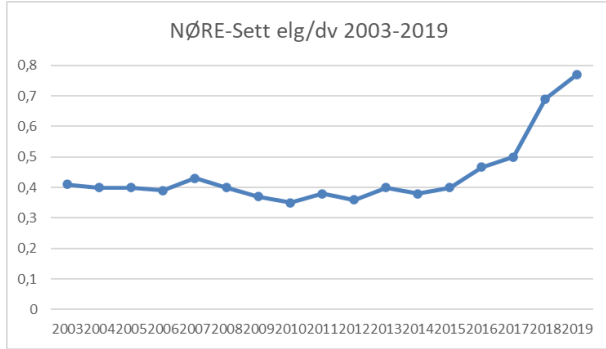
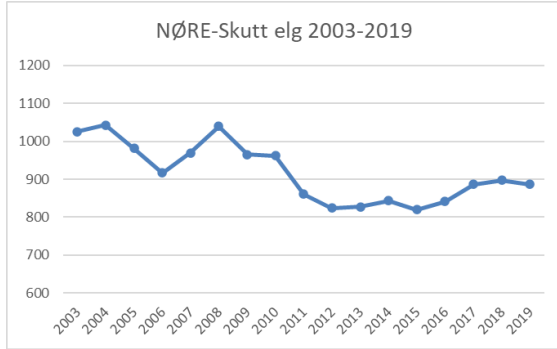

## NØRE Øst

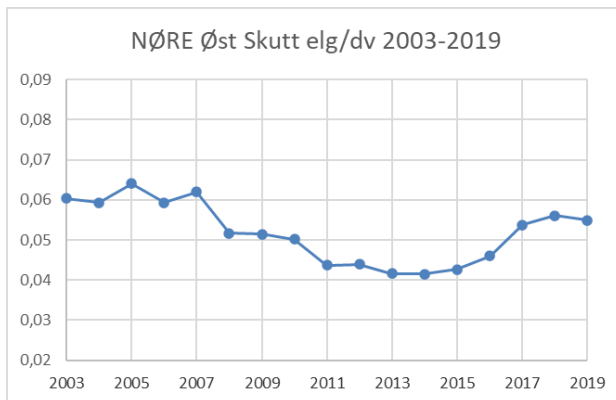
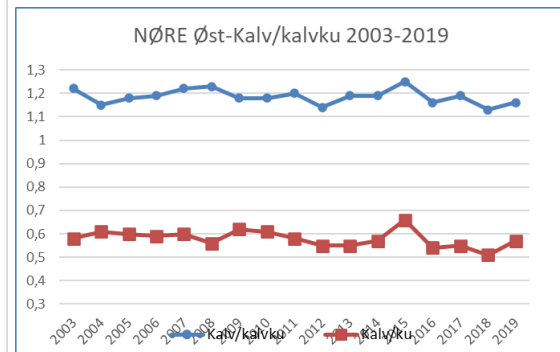
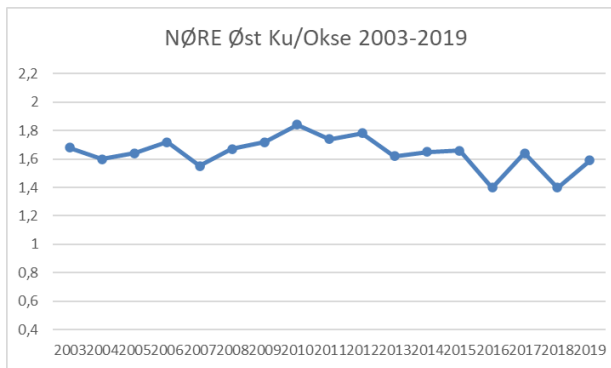
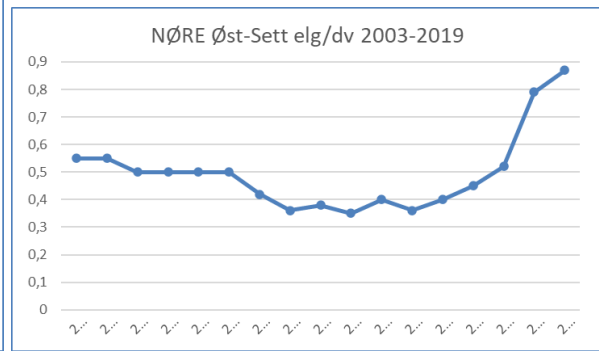
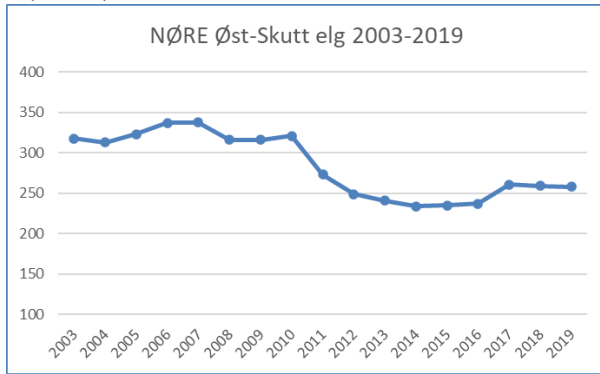

## NØRE Vest

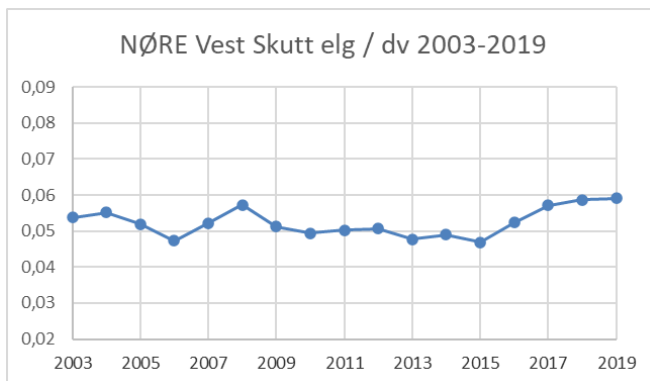
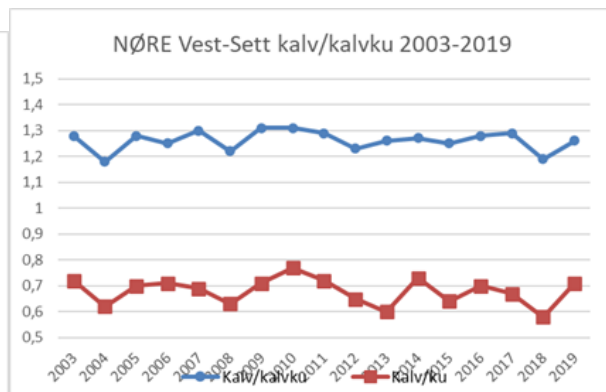
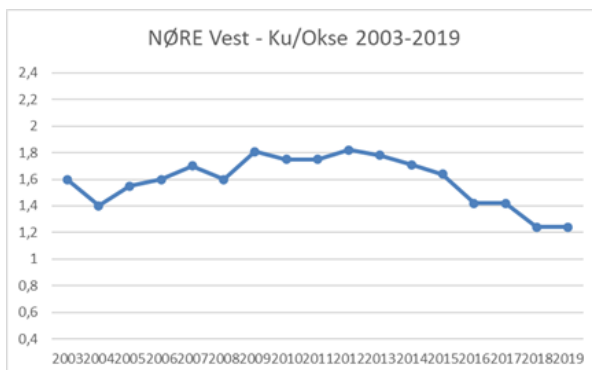
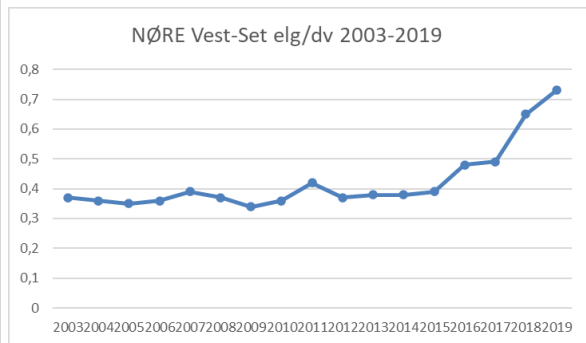
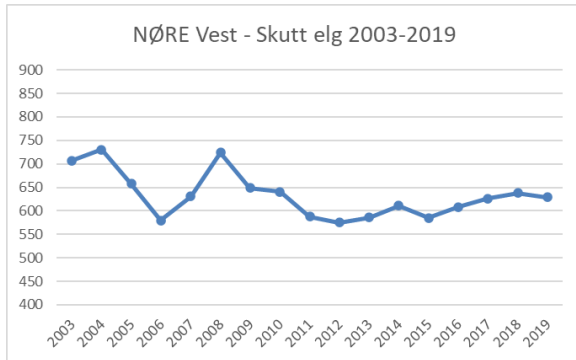

### **Medlemsopplutning i regionen:**

Medlemsopplutningen er uendret. Det har vært gjennomført møte med Røros vestre om samarbeide om bestandsplan og videre samarbeid. Røros vestre ønsker å tilpasse sin bestandsplan til NØRE sin for 2020-2021, samt at Røros vestre og NØRE har en felles målsetning om medlemskap fra og med 2022. Får vi realisert denne planen så vil det være 100% opplutning i vestre del av regionen.

Tolga 27.07.20

Erlend Vingelen (Leder)

Per M. Bangen

Siri Langen

Olav Kulbotten

Per Høistad

Bjørnar Johnsen

Eivind Haugseth

Styrets forslag til vedtak: Årsberetningen godkjennes som fremlagt.

**Vedtak:** *Årsberetning godkjennes som fremlagt.*

## Sak 2-Regnskap

### Nord-Østerdal-Røros Elgregion



### RESULTAT 2019

	2019	2018	Øst	Vest Budsjett-18
Beite/tiltaksavgift Øst	95 400	83 200	95 400	
Beite/tiltaksavgift Vest	290 500	244 800		290 500
Medlemsavgift Øst	31 800	31 200	31 800	
Medlemsavgift Vest	87 150	81 600		87 150
Tilskudd foring øst		5 000		
Tilskudd foring vest	55 000	20 000		55 000
Tilskudd overvåkningstakst vest		8 915		
Tilskudd aldersanalyse øst				
Tilskudd aldersanalyse vest				
Annen driftsrelatert inntekt	3 207	331	815	2 392
<b>Sum Salgs- og driftsinntekt</b>	<b>563 057</b>	<b>475 046</b>	<b>128 015</b>	<b>435 042</b>
Kjøp rundbatter Øst	6 000	13 500	6 000	
Kjøp rundbatter Vest	143 951	112 250		143 951
<b>Sum Varekostnad</b>	<b>149 951</b>	<b>125 750</b>	<b>6 000</b>	<b>143 951</b>
<b>Sum Lønnskostnader</b>	<b>47 215</b>	<b>64 253</b>	<b>12 748</b>	<b>34 467</b>
Kontorhold, regnskap, møter og kurs m.m.	34 539	32 378	9 325	25 214
Aldersbestemmelse hjortevilt øst	0			
Aldersbestemmelse hjortevilt vest	0			
Leie sekretærtjenester/kopiering/porto	70 957	84 681	19 158	51 799
Skade- og overvåkningstakst vest	23 289	37 114		23 289
Skade- og overvåkningstakst øst	5 735		5 735	
<b>Sum Driftskostnader</b>	<b>134 520</b>	<b>154 173</b>	<b>34 218</b>	<b>100 302</b>
Bilgodtgjørelse/kostnadsgodtgjørelse	7 454	9 253	2 012	5 442
Gaver/reklame/annonser/tilskudd/gebyr	1 811	4 258	489	1 322
Styre/bedriftsforsamlingsmøter	2 050	15 521	553	1 497
Tap på fordringer				
<b>Annen driftskostnad</b>	<b>11 315</b>	<b>29 032</b>	<b>3 054</b>	<b>8 261</b>
<b>Driftsresultat</b>	<b>220 056</b>	<b>101 838</b>	<b>71 995</b>	<b>148 061</b>
Renteinntekt bankinnskudd	6 627	3 835	1 789	4 838
Rentekostnader		368		
<b>Årsresultat</b>	<b>226 683</b>	<b>105 305</b>	<b>73 784</b>	<b>152 899</b>

## BALANSE 2019

### EIENDELER

#### Omløpsmidler

Kundefordringer/andre fordringer	34 200
Opptjente ikke fakturerte driftsinntekter	507 923
Forskuddsbetalt kostnader	21 450
Tilgode MVA	461
Tolga-Os Sparebank	545 610
Tolga-Os Spareb. Avsetn. Til skadetakst/f	102 740

1 212 384

### EGENKAPITAL OG GJELD

#### Egenkapital

Avsatt til tiltak vest	872 218
Avsatt til tiltak øst	156 000
	48 000

#### Gjeld

Leverandørgjeld	128 166
Påløpte kostnader	8 000

1 212 384

\_\_\_\_\_  
Erlend Vingelen

\_\_\_\_\_  
Olav Kulbotten

\_\_\_\_\_  
Per Morten Bangen

\_\_\_\_\_  
Per Høistad

\_\_\_\_\_  
Siri Hånes Langen

\_\_\_\_\_  
Eivind Haugseth

\_\_\_\_\_  
Bjørnar Johnsen (vara)



## Underskrevet og revidert regnskap fremlegges årsmøtet

Kommentar: Heading «**Vest Budsjett-18**» er feil og skulle vært «**Vest**».

Styrets forslag til vedtak: Regnskap godkjennes, overskudd settes av i fond for tiltak fordelt på både Øst og Vest med henholdsvis kr 73.784,- på øst og kr 152.899,- på vest. (Dette med bakgrunn i økte kostnader på tiltak i vinterbeiteområder på grunn av økt stamme.)

Behandling: Revisjonsberetning opplest for Årsmøte.

Merknad Vidar Westum: Styrets godtgjørelse burde framgå av regnskapet og vedtatt budsjett burde synliggjøres som egen kolonne.

**Vedtak:** *Regnskap med revisjonsberetning godkjennes med uttrykt merknad, og overskudd settes av i fond for tiltak fordelt på både Øst og Vest med henholdsvis kr 73.784, - på Øst og kr 152.899, - på Vest.*

### Sak 3: Innkommende saker

Ingen innkommende saker

### Sak 4: Saker fra styret

#### 4a) Regulering av kvoter for de 2 siste årene i bestandsplanen

Data fra sett og skutt elg, samt takseringer av beiteskader indikerer at vi har en stamme som totalt sett har vokst seg større enn det beitegrunnet vinterstid tilsier. Det er derfor et behov for å øke avskytingen for de 2 siste årene i bestandsplansperioden.

Det er derfor anmodet om at vald med høy fellingsprosent øker sin kvote med ca 15%. I tillegg er det områder som har lav fellingsprosent i 2019, der årsaken kan være andre ting enn tilgangen på elg. Dette kan gjelde slik som tidlig vinter med mye snø og skare og strenge avskytingsregler som gjør det vanskelig å få høy nok fellingsprosent.

Forslag til kvote de 2 siste årene i planen er:

Vestre:

Kommune	Tildelinger vestre region	Avskytingsmodell
Ålen	52	3
Røros vest	(60)	
Os vest	115	1
Tolga	223	1
Tynset	245	1
ØRU	140	3
<b>Sum tildelinger</b>	<b>835</b>	

Østre:

Kommune	Tildelinger østre region Målsetting	Avskytingsmodell
Røros øst	220	1
Os øst	65	2
Engerdal	72	3
<b>Sum tildelinger</b>	<b>357</b>	

Behandling: Ingen

*Vedtak: Sak 4a tas til orientering av Årsmøte.*

#### **4b) Avskyting av skrapdyr**

NØRE anbefaler at alle vald har ordning for uttak av skrapdyr. Dette gjelder i størst grad ungdyr og kalv, men også for voksne dyr som er tatt opp tidligere år. Dette for å unngå at jegere avstår fra å skyte små dyr i påvente av større. Tilbakemeldingen fra flere vald er at dette skjer hvert år.

NØRE anbefaler derfor at det settes en vektgrense som er tilpasset området for nedklassifisering av ungdyr til kalv på eksempelvis 110-115 kg.

For kalv kan dette gjøres slik at kalver under eksempelvis 45 kg ikke belastes lagets kvote, men går på valdets totale kvote. Det er sjelden at man kommer i den situasjonen at hele valdets totale kvote er fylt. Er denne fylt må det fra valdet settes begrensninger når den totale kvoten er fylt.

Behandling: Ingen.

*Vedtak: Sak 4b tas til orientering av Årsmøte.*

#### **4c) Oppfølging Bestandsplaner**

Det forventes at rettighetshaveren følger opp sine egne avskytingsplaner. Dette er viktig for å kunne oppnå det vedtatte målsettinger om stammestørrelse og sammensetning av stammen over tid.

For enkelte områder er det en stor overvekt av hanndyr i uttaket i de første årene av nåværende plan. Det skal være en målsetning at det i løpet av en bestandsplanperiode, skal avskytingen være nærme vedtatt avskytingsprofil. Dette bør justeres i de 2 siste årene av perioden der det tildeles en overvekt av hunndyr i avskytingsplanen.

Valdene i NØRE oppfordres til å gå igjennom avskytingsregler/særbestemmelser i sine bestemmelser for jaktutøvelsen. Dette for at vi skal unngå å komme i den situasjonen at vi ikke klarer å oppnå målsetningen i planverket på grunn av at avskytingsregler i det enkelte vald begrenser muligheten til å oppnå en akseptabel fellingsprosent. I den situasjonen vi er nå med en økende elgstamme, må vi påvirke de faktorene vi kan gjøre noe med slik som for eksempel strenge avskytingsregler. Det bør derfor være en målsetning for hele NØRE at vi får en økt fellingsprosent for de 2 neste årene.

Behandling: Ingen.

***Vedtak:** Sak 4c tas til orientering av Årsmøte.*

#### **Sak 5: Fastsettelse av medlemsavgift og beite og tiltaksavgift.**

Avgiftene for året 2020 foreslås å beholdes som vedtatt på årsmøtet 2018.

##### **Medlemsavgiften:**

Kr 150,- Eks MVA pr felte elg for både øst og vest.

##### **Beite og tiltaksavgift.**

Kr 450,- Eks MVA pr felte elg for øst

Kr 500,- Eks MVA pr felte elg for vest.

Styrets forslag: Avgiftene for året 2020 foreslås å beholdes som vedtatt på årsmøtet 2018.

***Vedtak:** Enstemmig godkjent, avgiftene beholdes uendret.*

## Sak 6 Arbeidsplan:

- Oppfølging av bestandsplan
- Kurs/oppdatering av styret. (Møte organisering og samarbeid med andre elgregioner)
- Gjennomføre beitetaksering i både vestre og østre arbeidsområde, samt systematisere oversikten over prøveflater.
- Være bidragsyter til at ny instruks for utfylling av sett elg skjema blir formidlet til flest mulig.
- Oppdatere hjemmesiden
- Styret fortsetter å jobbe for en samlet elgregion
- Tilrettelegge og jobbe for tiltak som begrenser påkjørsler.

Behandling: Ingen

*Vedtak: Arbeidsplan 2020 tas til orientering av Årsmøte.*

## Sak 7: Budsjett

### Budsjett NØRE 2020

	Inntekter vest	Inntekter Øst	Utgifter Vest	Utgifter Øst
Medlemsavgift Østre område	0	33 000		
Medlemsavgift Vestre område	93 000	0		
Beite tiltaksavgift Østre område	0	99 000		
Beite tiltaksavgift Vestre område	310 000	0		
Tilskudd foring Øst		5 000		
Tilskudd foring Vest	50 000	3000		
Tilskudd overvåkningstakst vest	5 000	0		
Renter Bankinnskudd	200	200		
Sum salgs/driftsinntekt	458200	140 200		
Kjøp rundballer øst				30 000
Kjøp rundballer vest			210 000	0
Tiltak i vinterbeiteområder			30 000	15 000
Lønnskostnader			60 000	22 000
Sekr/Kop/porto/div			64 000	24 000
Nettside/Layout/Logo			7000	3000
Beiteskadeerstatning grunneiere			20 000	0
Overvåkningstakst og erstatningstakst			45 000	20 000
Kontorhold/Regnskap			30 000	10 000
Avsetting beiteerstatning/Foring			0	0
Bilgodtgjørelse			9 000	4 000
Gaver/annonser/reklame			6 000	2 000
Møteutgifter styret/felles			15 000	5 000
Renter Bankinnskudd	4 000	2 000		
	462200	142 200	496000	135 000
Sum Vest og Øst	-33800	7 200		
Sum Totalt				-26 600

Note\* Budsjettet med underskudd (2020) tidligere års midler (avsatt på fond, jf. balanse.)  
Forening, tære på kapital. Det forventes større utgiftsposter i 2020 og 2021.  
Vises til fond i balansen.

Styrets forslag til vedtak: Budsjett godkjennes som framlagt.

Behandling: Ingen.

**Vedtak:** *Budsjett enstemmig godkjent.*

## **Sak 8: Valg**

### **Styret i 2019 har bestått av:**

Leder 1 år Erlend Vingelen (7 år – valgt inn i 2013, sittet 7 år som leder) på valg som leder – Ikke på valg-Tolga

#### **Gjenvalgt som leder for 1 år.**

Alle styremedlemmene velges for hver Kommune lokalt og skal ikke velges på årsmøtet.

Styremedlem Olav Kulbotten (5 år – valgt inn i 2015) Ikke på Valg - Holtålen

Styremedlem Siri Langen (1 år – valgt inn i 2018) Ikke på valg - Røros

Styremedlem Bjørnar Jonsen (4 år – valgt inn i 2016) På valg – Engerdal

#### **(Gjenvalgt.)**

Styremedlem Per Høistad (7 år – valgt inn i 2013) Ikke på valg - Os

Styremedlem Per Morten Bangen (8 år – Valgt inn i 2012) På valg – Tynset

#### **(Nytt medlem: Stein Oddvar Østgård)**

Styremedlem Eivind Haugseth (4 år – Valgt inn i 2016) På valg – Rendalen

#### **(Gjenvalgt.)**

Revisorer og Valgkomite velges av årsmøtet.

Revisorer: Ola Engen Tynset og Per Nesmoen Tynset (Valgt for 1 år 2019-20)

#### **Gjenvalgt for 1 år.**

Vararevisor: Jens Narjord (valgt for 1. år 2019-20)

#### **Gjenvalgt for 1 år.**

Valgkomite 2019 - 20: Leder (1 år) Roar Hokstad, Tynset. (2 år) Jon Petter Jordet, Tolga. (3 år) Tor Petter Kjelsberg, Røros.

**Valgkomite 2020-21:** Leder (1år) Jon Petter Jordet, Tolga. (2 år) Tor Petter Kjelsberg, Røros. (3 år) Frode Godtland, Tynset.

Vara til valgkomiteen, Geir Kirkhus, Ålen 1 år

**Ny for 1 år: Roar Hokstad, Tynset**

**Styregodtgjørelse, satser:**

Leder: kr. 10 000,-

Styret: kr. 250,- pr time, kjøring etter statens satser.

Revisorer: kr.1.000,- pr år.

Valgkomiteens innstilling: Satsene vedtatt i 2016 foreslås uforandret.

Behandling: Valgkomiteen ønsker at det utarbeides en instruks for valgkomiteens arbeid.

**Vedtak:** Gjeldene satser videreføres.

**Siste ord:**

Leder takket av Per Morten Bangen for sitt engasjement i styret for Elgregionen gjennom 8 år og Terje Borgos for kveldens møteledelse.

**Underskrift Protokoll**

Vi bekrefter med underskriftene våre at det som er ført i møteboken er i samsvar med det som ble vedtatt i møte, og for øvrig i henhold til refererte saker.

---

Tor Petter Kjelsberg  
(Elektronisk sign.)  
Bekreftet godkjent, 15.08.2020

---

Vidar Westum  
(Elektronisk sign.)  
Bekreftet godkjent, 16.08.2020

Rendalen, 14.08.2020



Eivind Haugseth  
Referent