



Årsmøte 2023

NORD-ØSTERDAL - RØROS ELGREGION

**Elgregionens medlemmer
Kommunale viltmyndigheter
Innlandet fylkeskommune
Trøndelag fylkeskommune**

**Det innkalles til årsmøte i Nord-Østerdal - Røros elgregion
Onsdag 03.05.2023 i Fensal, Os Samfunnshus.**

Oppmøte kl. 18.30 med enkel servering av kaffe.

Møtet starter kl. 19.00

**Erlend Vingelen
Leder**

**Jakob Trøan
Skr. N-Ø Utmarkstjenester**

NORD-ØSTERDAL - RØROS ELGREGION

REFERAT FRA ÅRSMØTET 2023.

- A Åpning (godkjenning innkalling og saksliste).
Enstemmig godkjent.
- B Valg av referent.
Jakob Trøan NOUT enstemmig valgt.
- C Valg av møteleder.
Lars Erik Midtdal enstemmig valgt.
- D Valg av 2 representanter til å underskrive protokollen.

Arne Gjelten og Ulf Tuveng enstemmig valgt.

E Opprop.

Ålen	50 tildelinger	3 stemmeberettigede
Røros øst	155 tildelinger	8 stemmeberettigede
Os vest	120 tildelinger	6 stemmeberettigede
Os øst	72 tildelinger	4 stemmeberettigede
Tolga	225 tildelinger	11 stemmeberettigede
Tynset	235 tildelinger	11 stemmeberettigede
ØRU	92 tildelinger	5 stemmeberettigede
Engerdal	70 tildelinger	4 stemmeberettigede

39 stemmeberettigede deltok.

- 1 Årsmelding.
Enstemmig vedtatt.
- 2 Regnskap 2022.
- 3 Innkomne saker.
- 4 Saker fra styret.
- 5 Fastsettelse av medlemsavgift, samt beite/tiltaksavgift for vestre og østre arbeidsområde.
6. Arbeidsplan (Se tiltak i bestandsplanen)
7. Budsjett for 2023.
8. Valg i henhold til vedtektene.

Sak 1. Årsmelding

Nord-Østerdal - Røros elgregion Årsmelding for 2022

Styret har etter årsmøtet i 2022 hatt følgende sammensetning:

Leder:

Erlend Vingelen, Tolga

Styremedlemmer:

Stein O. Østgård, Tynset

Bjørnar Johnsen, Engerdal

Thomas Engåvoll, Os

Siri Langen, Røros

Olav Kullbotn, Ålen

Øyvind Nytrøen, Øvre Rendal

Elin Graven, Vekstra Nord Øst regnskap.

Nord Østerdal Utmarkstjenester v/ Jakob Trøan sekretærtjenester og overvåkingstakst.

Aktivitet:

Årsmøtet ble avholdt 26.04.22 i Vingelen. Det har i løpet av arbeidsåret vært 2 styremøter, og flere arbeidsmøter mellom leder og sekretær.

Ny bestandsplan ble godkjent av årsmøtet.

Overvåkingstakst er gjennomført i Engerdal, Os øst og vest, Røros vest og øst, Tolga, Tynset og Øvre Rendal.

Sekretær har gjennom året sendt søknader angående foring til det offentlige, viltfondssøknader, løpende oppgaver med henvendelser, regninger, e-post, den ukentlige kontakten med regnskap og generelt arbeid med å holde oversikt over organisasjonen.

Det er på grunn av påvist «skrantesyke» på rein, elg og hjort fortsatt et generelt fôringsforbud i hele landet. NØRE har søkt Mattilsynet, og fått tillatelse til å føre for å holde elg borte fra vei og jernbane. Vi har i den forbindelse søkt, og fått tilskudd fra Statens vegvesen og Bane Nor for planmessig fôring for å holde elgen borte fra jernbanen og RV 3.

Vi fikk tillatelse til dette i Røros, Os, Tolga, Tynset og Ålen. I Engerdal fikk vi avklart med Mattilsynet at vi fikk lov til å føre, hvis omfanget av påkjørsler økte utover vinteren.

Det er innkjøpt 6 viltkameraer som er utplassert på foringsplasser i Ålen, Dalsbygda, Tolga vest og øst og Tynset vest x 2. Dette for å følge med om det er noen dyr med avvikende adferd (krav fra Mattilsynet), for å ha et begrep om aktiviteten, og slik at de som kjører ut for slipper å reise oppom for å sjekke når det er tomt.

Denne vinteren begynte med lite snø i de nordlige delene, men etter hvert har det kommet forholdsvis mye snø i hele regionen.

Påkjørt elg på vei og bane i Røros, Os, Tolga og Tynset

	2016	2017	2018	2019	2020	2021	2022	2023	Sum
Januar	5	18	6	8	9	3	18	5	72
Februar	5	8	5	14	10	5	18	29	94
Mars	3	0	4	7	2	1	4	13	34
April	0	1	1	3	4	4	3	0	16
Mai	3	4	1	0	1	2	3		14
Juni	3	2	4	3	5	4	2		23
Juli	6	3	5	4	3	3	12		36
August	4	8	2	8	7	11	11		51
September	3	6	2	9	5	6	3		34
Oktober	5	3	4	10	10	7	4		43
November	8	5	4	6	5	6	9		43
Desember	31	4	2	16	6	5	5		69
Sum	76	62	40	88	67	57	92	47	529

Oversikten viser kun antall elg påkjørt av bil og tog, ikke de som har dødd av andre årsaker.

Av disse blir 72% påkjørt på vei og 28% på jernbanen. 59% blir påkjørt i perioden november til mars.

Avskytingstall NØRE:

Hele NØRE				
År	Tildelt	Felt	Fellings- %	V ku
2003	1225	1025	83,7	
2004	1258	1043	82,9	
2005	1173	981	83,6	
2006	1190	917	77,1	12,9
2007	1191	969	81,4	13,4
2008	1230	1040	84,6	17
2009	1279	965	75,4	15,3
2010	1280	962	75,2	19
2011	1218	862	70,8	20,6
2012	1186	823	69,4	18,5
2013	1175	823	70,0	20,9
2014	1077	840	78	14,6
2015	1077	819	76	15,3
2016	1056	844	80	15,5
2017	1056	887	82,4	16,6
2018	1127	897	80	16,2
2019	1127	887	78,7	19,6
2020	1157	975	84,3	18,3
2021	1157	940	81,2	15,4
2022	1114	879	78,9	15,8

Nøre Øst				
År	Tildelt	Felt	Fellings-%	V ku
2003	403	318	78,9	
2004	374	313	83,7	
2005	375	323	86,1	
2006	423	337	79,7	13,7
2007	423	338	79,9	13,2
2008	423	316	74,7	13,3
2009	427	316	74,0	12,3
2010	419	321	76,6	16,8
2011	409	273	66,7	14,7
2012	403	249	61,8	15,1
2013	368	240	65,2	19,1
2014	316	234	74,1	8,5
2015	316	235	74,4	12,3
2016	316	237	75	11
2017	316	261	82,6	12,6
2018	331	259	78,2	12
2019	331	258	77,9	15
2020	337	275	81,6	13,8
2021	337	289	85,8	14,9
2022	347	276	79,5	13,8

NØRE Vest				
År	Tildelt	Felt	Fellings-%	V ku
2003	822	707	86,0	
2004	884	730	82,6	
2005	798	658	82,5	
2006	767	580	75,6	17,4
2007	768	631	82,2	13,3
2008	807	724	89,7	12,8
2009	852	649	76,2	16,5
2010	861	641	74,4	15,5
2011	809	589	72,8	21,7
2012	807	574	71,1	19
2013	807	582	72,1	21,6
2014	761	599	78,7	17
2015	761	584	76,7	16,4
2016	740	607	82	17,4
2017	740	626	82,3	18
2018	796	638	80,3	17,9
2019	796	629	79	21,5
2020	820	700	85,4	19,9
2021	820	651	79,4	15,7
2022	767	603	78,6	16,8

Utvikling i elgstammen:

Østre område:

I østre området har det vært en noe økende elgbestand. Kvoter ble derfor økt i siste del av forrige bestandsplanperiode. Det ble også foretatt en mindre økning av kvoten i nåværende bestandsplan.

Det er noe forskjeller mellom områder, slik at den økningen som har vært har avtatt. Det er fortsatt enkelte områder på Røros, samt i Østre del av Os som etter gjennomgang av sett og skutt-tallene virker som har bra med elg.

Fellingen i 2022 ble på 276 dyr mot 289 i 2021 og 275 i 2020. Se tabell over.

Oppsummering områdevis:

Røros Øst:

- Har vært økende bestand-trend snudd-sett pr/dv økende og skutt/dv synkende.
- Stabil avskyting
- Stor overvekt handyr i uttak og stigende ku/okseforhold
- Stigende ku/okseforhold (1,51)
- Variasjoner mellom områder
- Økende andel kalv/kalvku og kalv/ku siste år-svakt synkende over tid

Os Øst:

- Økende bestand

- Økende avskyting
- Overvekt hanndyr i uttak (nærmer seg 1,5, men variasjoner mellom de 3 siste år).
- Noe synkende andel kalv/kalvku og kalv/ku med stabilisering siste år.

Engerdal:

- Økende/stabil stamme
- Relativt stabil avskyting
- Jevn fordeling mellom hunndyr og hanndyr i uttaket
- Ku/okseforhold noe økende men innenfor målsetting. (Store variasjoner) (1,45)
- Stabil kalvandel

Vurderingene av trenden gjøres både regionalt og for hver enkelt Kommune/område. Tallgrunnlag for sett-elg tallene er vist i figur under.

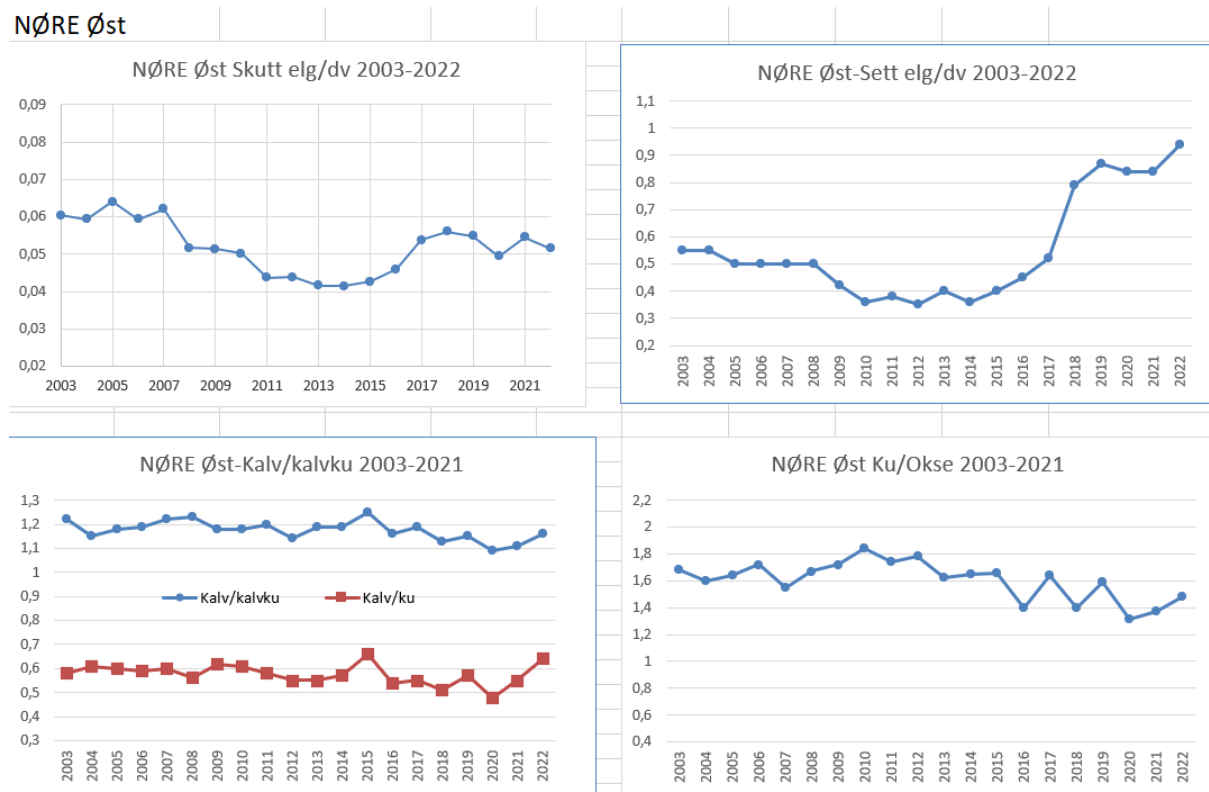

Det er gjennomført taksering av beiteskader i Rørøs Øst og Os Øst i tillegg til Engerdalen. De viser at det er en forholdsvis høy beitegrad i disse områdene. Resultater av dette er oppsummert i eget punkt for beitetaksering.

Det er i deler av østre området (Os Øst og Rørøs Øst) fortsatt en stor skjevhet i uttaket med hensyn på kjønn. Engerdal har et mye jevner uttak mellom kjønn.

Det tas ut en for stor andel hanndyr. Alle vald må ha fokus på fordelingen mellom ho og hanndyr i uttaket slik at dette ikke blir for skjevt. Ku/okse forholdet er på 1,48, det vil si helt i øvre del av målsettingen. Det er vald som har ku/okseforhold på 2,0 og høyere.

Fordeling avskyting hanndyr/hunndyr 1 ½ år og eldre er vist i figurer under for Rørøs Øst, Os Øst og Engerdalen.

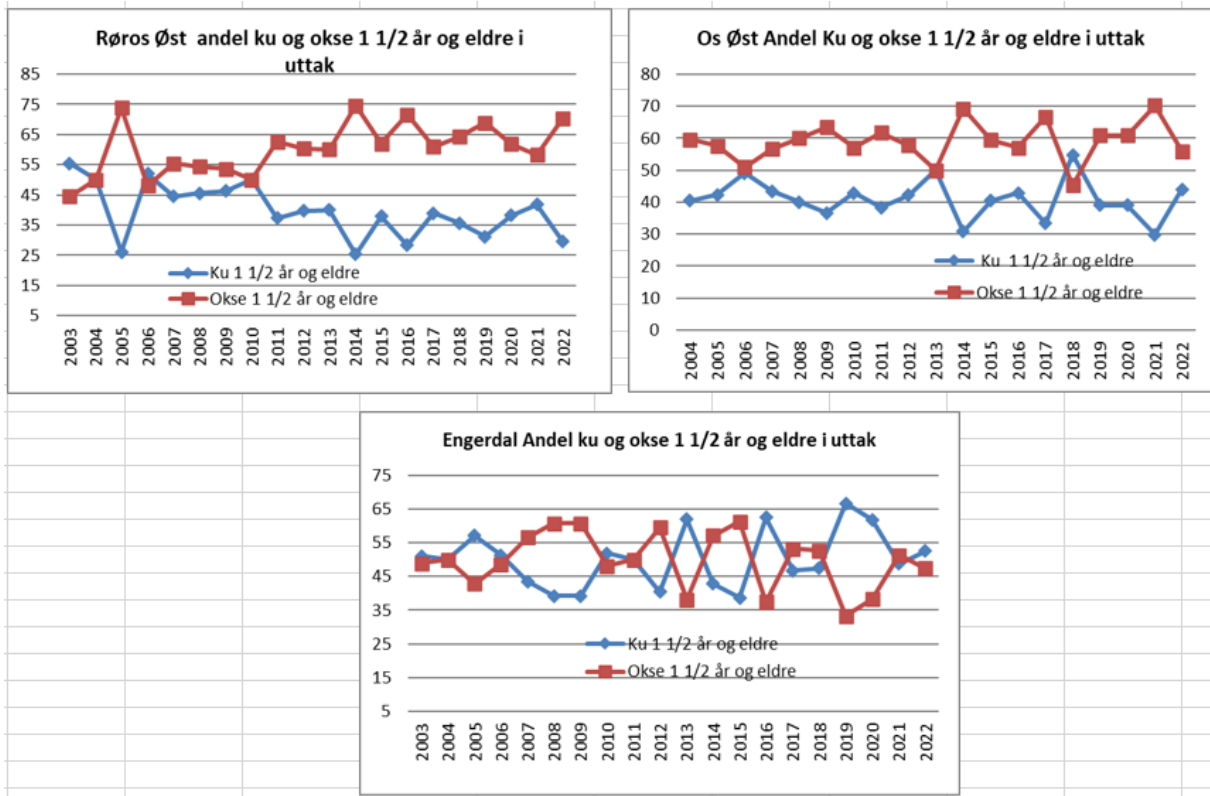

Vestre område:

I vestre område har vi foregående bestandsplanperiode hatt en økende elgstamme. Ut fra sett og skutt tallene kan det se ut som denne trenden er snudd. Vurderingene av trenden gjøres både regionalt og for hver enkelt Kommune/område. Tallgrunnlag for sett-elg tallene er vist i figur under.

Fellingen i 2022 ble på 603 dyr mot 654 i 2021 og 700 i 2020. Det er nedgang i avskytingen i alle kommuner bortsett fra Tynset. Se tabell under.

Oppsummering områdevis:

Ålen (Store variasjoner pga. lite tallgrunnlag):

- Har vært økende bestand, vekst har flatet ut
- Stabil avskyting siste 4 år
- Overvekt hanndyr i uttak, men store variasjoner
- Bra ku/okseforhold (1,27)
- Noe synkende andel kalv/kalvku og kalv/ku, økning i år.

Os Vest:

- Stabil bestand
- Synkende avskyting, men store variasjoner siste 4 årene
- Jevnt uttak mellom hanndyr og hunndyr, økning hanndyr i uttak siste år
- Bra og stabilt ku/okseforhold (1,21)
- Stabilt høy andel kalv/kalvku og kalv/ku

Tolga:

- Har hatt økende bestand-nedgang 2 siste år
- Synkende avskyting

- Jevnt uttak mellom kjønn over tid-økende uttak hanndyr 2 siste år
- Bra og stabilt ku/okseforhold (1,23)
- Stabilt høy andel kalv/kalvku og kalv/ku

Tynset:

- Stabil bestand (svak økning siste år)
- Stabil avskyting
- Overvekt i uttak hanndyr
- Økende ku/okseforhold (1,56)
- Synkende andel kalv/kalvku og kalv/ku, økning siste år

ØRU:

- Synkende bestand
- Synkende avskyting
- Stor overvekt i uttak hanndyr
- Økende ku/okseforhold (1,48)
- Synkende andel kalv/kalvku og kalv/ku over tid. (svakt økende andel kalv/ku siste år)

NØRE Vest

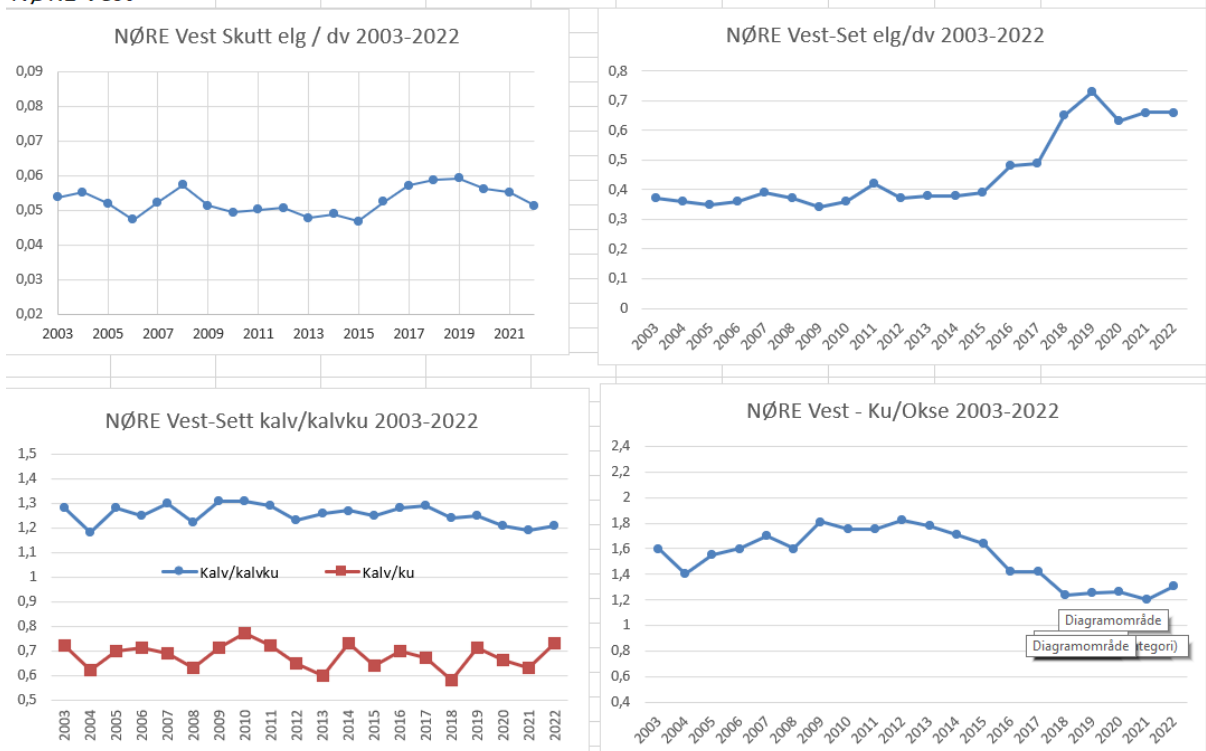

Overvåkningstakster ligger på øvre del av målsettingen (2,08), noe som også indikerer at det har vært en økning i stammen. Utslagene på beitetakseringen har en tendens til å være noe forsinket, samt at det også er andre parametre som påvirker taksten slik som snømengde, omfang av takster osv.

Det er gjort et større utvalg nye flater som er taksert for å få med representative flater i hele vinterområdet som kan følge over flere år. Se eget punkt ad beitetaksering.

Beitetakster

I arbeidsåret 2022 ble det utført beitetakst på til sammen 55 prøveflater fordelt på Tynset, Tolga, Os, Røros, Rendalen og Engerdal kommuner i regi av Nord-Østerdal – Røros Elgregion (NØRE). Prøveflatene er fordelt med 40 i vestre arbeidsområde og 15 i østre arbeidsområde. Beitetakseringen blir gjennomført som overvåkingstakst etter SKI/ «Solbraametoden» der siste års beiting på utvalgte indikatorarter (furu, bjørk, ROS(Rogn, Os og Selje) blir vurdert (Solbraa 2008). Indikatorarten som blir vektlagt sterkest ved overvåkingstakst er furu. Resultatene er ikke direkte sammenlignbare med tidligere års resultater da det både er nye områder (særlig i østre del), og nye flater i andre områder som erstatning for flater der furu har vokst ut av beitehøyde.

Gjennomsnittlig beitegrad for furu jf. overvåkingstakstene er 2,08 for vestre arbeidsområde. Det er en oppgang på ca. 10% fra 2021. Resultatene er litt over målsettingen på 2,0, men det er store variasjoner. Lavt beitetrykk i Os, nordlige Tolga og vestre deler av Tynset. Mens vestre del av Tolga, Tynset og Øvre Rendalen har et hardt beitetrykk. Røros Vest har et middels beitetrykk. Noe av økningen kan også skyldes en stor andel nye flater som er lagt inn som erstatning for eldre flater som har vokst over beitehøyde. Med de nye flatene kan vi taksere de samme hvert år i bestandsplanperioden, noe som vil gi et godt bilde av utviklingen.

Resultater beitetakst 2022 Vestre område.

2022	Furu	Bjørk	ROS + vier
Tynset	2,29	2,45	2,70
Os Vest	1,53	2,03	3,38
Røros Vest	1,87	2,37	2,90
Tolga	2,03	2,73	3,19
Rendalen	2,74	2,60	1,80
Gj. Snitt	2,08	2,44	2,79

Østre arbeidsområde har en gjennomsnittlig beitegrad på 2,34. Dette er litt for høyt i forhold til å opprettholde en akseptabel beiteproduksjon. Men også her er det store variasjoner. Engerdal sør for Elgå og vest for Femunden har et lavt beitetrykk. Det samme gjelder områdene rundt Siksjøen i Os. Lenger øst i Tufsingdalen og øst i Røros kommune er det et såpass hardt beitetrykk at produksjonen er hemmet.

Resultater beitetakst 2022 Østre område.

Kommune	Furu	Bjørk	Ros + vier
Engerdal	1,7	2,6	3,9
Røros Øst	2,74	2,7	
Os Øst	2,58	2,8	
Gj. Snitt	2,34	2,7	3,9

Kommunevise gjennomsnittlig beitegrad av siste års beiting i vestre arbeidsområdet i årene 2014-2022. Overvåkingstakst i Engerdal ble først gjennomført i 2019 i regi av NØRE.

Utvikling i beiteskader over tid.

Kommune	År	Furu	Bjørk	Ros+vier
Os	2014	1,4	1,5	
	2015	1,4	1,4	
	2016	1,3	1,4	
	2017	1,4	1,4	
	2018	1,9	1,7	
	2019	1,5	2,4	3,8
	2020	1,5	2	3,1
	2021	1,4	1,7	3,4
	2022	1,53	2,02	3,38
	Røros Vest	2022	1,87	2,37
Tolga	2014	1,8	1,7	
	2015	1,5	1,6	
	2016	1,4	1,6	
	2017	1,5	1,5	
	2018	1,7	1,8	
	2019	1,9	2,6	3,7
	2020	1,6	2,1	3,5
	2021	1,6	2	3,4
	2022	2,03	2,73	3,19
	Tynset	2014	1,8	1,7
2015		1,6	1,6	
2016		1,3	1,6	
2017		1,5	1,6	
2018		1,8	1,7	
2019		1,8	2,7	3,3
2020		1,8	2,1	2,3
2021		2	2,2	3
2022		2,24	2,54	2,87
ØRU		2014	1,4	1,5
	2015	1,6	1,7	
	2016	1,4	1,5	
	2017	1,5	1,5	
	2018	1,6	1,7	
	2019	2,2	2,2	
	2020	2,7	2,7	3,5
	2021	2,7	2,4	3,8
	2022	2,74	2,60	1,80

Medlemsoppslutning i regionen:

Medlemsoppslutningen er uendret. Det ble i 2019/20 gjennomført møter med Røros vestre om samarbeide om bestandsplan og videre samarbeid. Bestandsplaner ble også koordinert for 2022, der vi nå er inne på samme rulleringsperiode. Røros vestre og NØRE har en felles målsetning om medlemskap, men det er ikke realisert pr dd.

Tolga 10.04.23

Erlend Vingelen (Leder)

Stein Oddvar Østgård

Siri Langen

Olav Kulbotten

Thomas Engåvoll

Bjørnar Johnsen

Øyvind Nytrøen

Sak 2-Regnskap

Resultatregnskap 2022

Se vedlegg.

Balanse 2022

Se vedlegg.

Underskrevet og revidert regnskap fremlegges årsmøtet

Forslag til vedtak: Regnskap godkjennes.

Vedtak.

Enstemmig vedtatt.

Sak 3: Innkommende saker

Ingen innkommende saker

Sak 4: Saker fra styret

Ingen innkommende saker

sak 5: Fastsettelse av medlemsavgift og beite og tiltaksavgift.

Avgiftene for året 2023 foreslås uendret.

Medlemsavgiften:

Kr 150,-

Beite og tiltaksavgift.

Kr 175,- Eks MVA pr felte elg for øst

Kr 350,- Eks MVA pr felte elg for vest.

Enstemmig vedtatt.

Sak 6 Arbeidsplan:

- Oppfølging av ny bestandsplan.
- Oppdatering av styret. (Møte organisering og samarbeid med andre elgregioner)

- Gjennomføre beitetaksering i både vestre- og østre arbeidsområde med prøveflater i nesten alle kommuner. Taksere de samme flatene som i 2022.
- Styret fortsetter å jobbe for en samlet elgregion.
- Tilrettelegge og jobbe for tiltak som begrenser påkjørsler med spesielt fokus på lagring av rundballer langs vei- og jernbane.
- Jobbe mot offentlige myndigheter for å begrense påkjørsler.
- Oppdatere og fornye hjemmesida Fjellelg.no

Vedtak.

Enstemmig vedtatt.

Sak 7 Budsjett.

			2022	Øst	Vest	Budsjett 2023	Øst	Vest
Beite/tiltaksavgift Øst			38 475	38 475		40 000	40 000	
Beite/tiltaksavgift Vest			195 400		195 400	210 000		210 000
Medlemsavgift Øst			33 450	33 450		35 000	35 000	
Medlemsavgift Vest			83 850		83 850	90 000		90 000
Tilskudd foring vest			105 000		105 000	120 000		120 000
Tilskudd overvåkn.takst øst			11 336	11 336		10 000	10 000	
Tilskudd overvåkn.takst vest			64 249		64 249	50 000		50 000
Annen driftsrelatert inntekt					0			
Sum inntekter			531 760	83 261	448 499	555 000	85 000	470 000
Kameraer, overvåkning foringsplasser						15 000	4 500	10 500
Kjøp rundballer Øst			3 500	3 500		10 000	10 000	
Kjøp rundballer Vest			239 244		239 244	290 000		290 000
Sum Varekost			242 744	3 500	239 244	315 000	14 500	300 500
Lønnskostnader			50 939	16 772	34 167	30 000	9 000	21 000
Kontorhold, regnskap, møter og kurs m.m.			33 889	10 828	23 061	30 000	9 000	21 000
Skade- og overvåkningstakst, taksering vest			54 012		54 012	50 000		50 000
Skade- og overvåkningstakst, taksering øst			23 562	23 562		20 000	20 000	
Sum Driftsutgifter			249 865	77 527	172 338	215 000	63 500	151 500
Bilgodtgjørelse/kostnadsgodtgjørelse			5 499	1 595	3 904	5 000	1 500	3 500
Gaver/reklame/annonser/tilskudd/gebyr			1 909	553	1 356			
Styre/bedriftsforsamlingsmøter			17 772	6 154	11 618	10 000	3 000	7 000
Tilskudd vest			0		0			
			25 180	8 302	16 878	15 000	4 500	10 500
			-36 968	-22 840	-14 128	-20 000	-6 500	-13 500
Renteinntekt bankinnskudd			7 874	2 284	5 591	10 000	3 000	7 000
Rentekostnader			182	53	129			
			-29 276	-20 609	-8 666	-10 000	-3 500	-6 500

Vedtak.

Arnstein Stensaas foreslo å øke lønnskostnadene med 10 000, som ble enstemmig godkjent.

Sak 8:

Valg

Styret i 2022 har bestått av:

Leder 1 år Erlend Vingelen (10 år – valgt inn i 2013, sittet 10 år som leder) på valg som leder.

Alle styremedlemmene velges for hver kommune, og skal ikke velges på Årsmøtet.

Styremedlem Olav Kulbotn (8 år – valgt inn i 2015) Holtålen

Styremedlem Siri Langen (4 år – valgt inn i 2018) Røros

Styremedlem Bjørnar Jonsen (7 år – valgt inn i 2016) Engerdal

Styremedlem Thomas Engåvoll (2 år – valgt inn i 2021) Os

Styremedlem Stein O. Østgård (3 år – Valgt inn i 2019) Tynset

Styremedlem Øyvind Nytrøen (2 år – Valgt inn i 2021) Rendalen

Revisorer og Valgkomite velges av årsmøtet.

Revisorer: Ola Engen Tynset og Per Nesmoen Tynset.

Vararevisor: Jens Narjord (valgt for 1. år 2021)

Valgkomite 2022 - 23: Leder (1 år) Frode Godtland, Tynset. (2 år) Henning Dragmyrhaug, Ålen. Lars Erik Sundt (3 år)

Vara til valgkomiteen, Tor Petter Kjelsberg.

Styregodtgjørelse, dagens.

Leder: kr 15 000,-.

Styremedlemmer: kr 250,- per time + kjøring etter statens satser.

Valgkomiteens innstilling for 2023 i Nord Østerdal Elgregion.

Leder:

-Erlend Vingelen (10 år – valgt inn i 2013, sittet 10 år som leder) Tolga, velges for 1 år.

Styremedlemmer velges av hver kommune:

-Olav Kulbotn (8 år) Holtålen.

-Siri Langen (4 år) Røros.

-Bjørnar Jonsen (7år) Engerdal.

-Thomas Engåvoll (2 år) Os.

-Stein Oddvar Østgård (3 år) Tynset

-Øyvind Nytrøen (2 år) Rendalen

Revisorer:

-Ola Engen, Tynset

-Per Nesmoen, Tynset

-Jens Narjord, Os (Vara)

Valgkomite:

-Leder (1 år): Henning Dragmyrhaug, Ålen

- Medlem (2 år): Lars Erik Sundt, Røros

-Medlem (3 år):Jon Moen, Tynset

-Vara: Frode Godtland (for 1 år, leder i fjor)

Forslag til styregodtgjørelse:

Leder: kr 15000,- (Endret i fjor)

Styremedlemmer: 300,- pr time + kjøring etter statens satser. (Økes fra 250,-)

For valgkomiteen.

Frode Godtland

Henning Dragmyrhaug

Lars Erik Sundt

Valg.

Valgkomiteens innstilling enstemmig vedtatt med akklamasjon.

Arne Gjelten (sign.)

Ulf Tuveng (sign.)