



## REFERAT FRA ÅRSMØTET I NORD-ØSTERDAL - RØROS ELGREGION

### SAKSLISTE ÅRSMØTET 2022.

- A Åpning (godkjenning innkalling og saksliste). Ingen innvendinger.
- B Valg av referent. Jakob Trøan, Nord Østerdal Utmarkstjenester ble valgt
- C Valg av møteleder. Ole Oskar Kleven ble valgt.
- D Valg av 2 representanter til å underskrive protokollen.

Per Martin Rønningen og Arnstein Stensaas

#### E Opprop.

Ålen	45 tildelinger	3 stemmeberettigede
Røros øst	150 tildelinger	8 stemmeberettigede
Os vest	115 tildelinger	5 stemmeberettigede
Os øst	65 tildelinger	4 stemmeberettigede
Tolga	223 tildelinger	11 stemmeberettigede
Tynset	245 tildelinger	12 stemmeberettigede
ØRU	132 tildelinger	7 stemmeberettigede
Engerdal	72 tildelinger	4 stemmeberettigede

Alle områder representert. 41 stemmeberettigede.

- 1 Regnskap.  
Se bort fra budsjettforslaget i høyre kolonne.  
Revisjonsberetning lagt fram på årsmøtet.

## Sak 1. Årsberetning

# Nord-Østerdal Røros elgregion Årsmelding for 2021

Styret har etter årsmøtet i 2021 hatt følgende sammensetning:

Leder:

Erlend Vingelen Tolga

Styremedlemmer:

Stein O. Østgård, Tynset

Bjørnar Johnsen, Engerdal

Thomas Engåvoll, Os

Siri Langen, Brekken

Olav Kullbotn, Ålen

Øyvind Nytrøen, Øvre Rendal

Elin Graven, Vekstra Nord Øst regnskap.

Nord Østerdal Utmarkstjenester v/ Jakob Trøan øvrige sekretærtjenester.

### **Aktivitet:**

Årsmøtet ble avholdt tirsdag 7 september i Sømådalen, samtlige medlemsområder var representert. Det har i løpet av arbeidsåret vært 3 styremøter, og flere arbeidsmøter mellom leder og sekretær.

Det er i løpet av siste året utarbeidet forslag til ny bestandsplan.

Det er gjennomført bestandsplansmøter med medlemmene for både østre og vestre del, der bestandsstatus og gjennomgang av forslag til målsettinger i ny plan ble gjennomgått.

Det ble med bakgrunn informasjon gitt i møtet og tilbakemelding fra medlemmer utarbeidet forslag til nye bestandsplaner. Nye planer er utarbeidet og vedlagt årsmeldingen. Den nye planen er i stor grad en videreføring av den forrige planen med noen justeringer.

Det har også i år vært utfordrende med de begrensninger som er gitt ifbm den pågående pandemien. Dette har også medført en noe mer komprimert møteperiode ifbm nye bestandsplaner enn ønsket.

Overvåkningstakst er gjennomført i Engerdal, Os, Tolga, Tynset og Øvre Rendal.

I tillegg har leder og sekretær hatt flere arbeidsmøter.

Sekretær har gjennom året sendt søknader angående foring til det offentlige, viltfondssøknader, løpende oppgaver med henvendelser, regninger, e-post, den ukentlige kontakten med regnskap og generelt arbeid med å holde oversikt over organisasjonen.

Det er på grunn av påvist «skrantesyke» på rein og elg fortsatt et generelt fôringsforbud i vårt område. NØRE har søkt mattilsynet, og fått tillatelse til å fôre for å holde elg borte fra vei og jernbane. Vi har i den forbindelse søkt, og fått tilskudd fra Statens vegvesen og Bane Nor for planmessig fôring for å holde elgen borte fra jernbanen og RV 3.

Vi fikk tillatelse til dette i Os, Tolga, Tynset og Ålen. I Engerdal fikk vi avklart med mattilsynet at vi fikk lov til å fôre, hvis omfanget av påkjørsler økte utover vinteren.

I denne vinteren har det på vestsiden av glåma kommet til dels store snømengder. Dette medførte et mer omfattende trekk ned til våre vinterbeiteområder.

### **Utvikling i elgstammen:**

#### **Østre område:**

Ut fra vurderinger gjort ved inngangen til denne bestandsplanen tolkes det slik at Østre i de foregående årene vurdert å være innenfor målsetningen, men at det er en liten økning i stammen. For å unngå en ytterligere økning vil kvoter bli oppretthold eller økt noe. Det er noen vald som har forholdsvis lav avskytingsprosent og for disse ble det henstilt om at det legges mest mulig til rette for en økt avskyting innenfor gjeldende kvote.

I østre området, inklusive de som ikke er medlem, har uttaket i høst vært omtrent som foregående år. Uttaket i 2021 var 289 dyr, 275 dyr i 2020, 258 dyr i 2019, 259 dyr i 2018.

Fellingen i 2021 var omtrent som forventet ut fra utviklingen i elgstammen.

I deler av østre området har det vært og er en stor skjevhet i uttaket med hensyn på kjønn i de siste årene. Det tas ut en for stor andel hanndyr i flere områder. Alle vald må ha fokus på fordelingen mellom ho og hanndyr i uttaket slik at dette ikke blir for skjevt. Totalt sett er ku/okse-forholdet i bestanden innenfor målsettingen, men flere vald i østområdet ligger i øvre del av målsettingen (1,2-1,5).

#### **Vestre område:**

I vestre område har vi nå hatt en økende elgstamme i midtre og nordre del av området.

Øvervåkningstakster ligger fortsatt innenfor målsettingen i beitegrad etter vinteren 2020/2021.

Øvervåkningstakstene viser en gjennomsnittelig beitegrad på 1,85 for sist vinter 1,9 for forrige vinter.

Oversikt over beitetakstene er vist i tabell 1.

For å unngå at beiteskadene blir for store, og øker over målsettingen om en beitegrad på max 2,0, ble kvotene økt for de 2 siste årene av planperioden. Dette har resultert i en økt avskyting som vi forventer at påvirker stammen slik at vi unngår videre vekst. Denne kvotestørrelsen er videreført i den nye bestandsplansperioden fra og med Tolga Kommune og nordover med noen mindre justeringer. I Søndre del av regionen er det ikke vekst i stammen. Dette gjelder spesielt Tynset Øst for glåma og i Øvre Rendal. I disse områdene er det foreslått reduserte kvoter. Det ble i disse områdene felt færre elg i 2021 enn tidligere. For noen områder en nedgang på ca 20%. For Tynset blir det mindre endringer da det også er noen områder vest for glåma som har økte kvoter.

Uttaket i vestre inklusive de som ikke er medlem for 2021 er 651 dyr, som er en nedgang fra forrige år. Det ble i 2020 felt 700 dyr, 629 dyr i 2019, 638 dyr i 2018, 626 dyr i 2017.

### Sett elg

Det ble i 2018 innført en ny måte å føre sett elg skjema på. Det har vært varierende informasjon fra kommunene ad dette, og det er også noe varierende måte dette følges opp av jaktlag og vald. Det er viktig at nye rutiner følges opp slik at vi får et tallgrunnlag vi kan benytte for å vurdere utviklingen i vår elgstamme.

Det er også et annet problem som har dukket opp etter at vi gikk over til elektronisk føring. Det er en del jaktlag som slurver med føringen av skjema, spesielt etter første jaktuka. Dette merkes ved at det nesten ikke registreres jaktdager uten at det er skutt elg, selv om valdene vet at det har vært jaktet av jaktlagene. Dette må følges opp av valdene. Vi ser på statistikkene at ant dagsverk sank betydelig i de fleste områder i den perioden dette ble innført.

## Beitetakster

Det ble i arbeidsåret utført beitetakst på tilsammen 35 prøveflater fordelt på 5 kommuner. Beitetakstene blir gjennomført som overvåkingstakst etter «SKI/solbraa» -metoden, der siste års beiting på utvalgte indikatorarter (Furu, bjørk, ROS og vier) blir vurdert. NØRE har en målsetning om en beitegrad på under 2 for furu jf. pågående bestandsplaner. Beitetakstresultater fra 2020, samt trender og utvikling er presentert i tabellene nedenfor.

**Tabell 1:** Resultater beitetakst 2021.

2021	Furu	Bjørk	ROS + vier
Tynset	2,0	2,18	3,0
Os	1,43	1,65	3,4
Engerdal	1,60	3,87	3,90
Tolga	1,58	2	3,38
Rendalen	2,67	2,41	3,82
<i>Gj. Snitt</i>	<i>1,85</i>	<i>2,42</i>	<i>3,50</i>

**Tabell 2:** Tabellen viser gjennomsnittlig beitegrad av siste års beiting i hele arbeidsområdet i årene 2014-2021.

Kommune	År	Furu	Bjørk	Ros+vier
Os	2014	1,4	1,5	
	2015	1,4	1,4	
	2016	1,3	1,4	
	2017	1,4	1,4	
	2018	1,9	1,7	
	2019	1,5	2,4	3,8
	2020	1,5	1,9	3,0
	2021	1,4	1,7	3,4
Tolga	2014	1,8	1,7	
	2015	1,5	1,6	
	2016	1,4	1,6	
	2017	1,5	1,5	
	2018	1,7	1,8	
	2019	1,9	2,6	3,7
	2020	1,6	2,1	3,5
	Tynset	2014	1,8	1,7
2015		1,6	1,6	
2016		1,3	1,6	
2017		1,5	1,6	
2018		1,8	1,7	
2019		1,8	2,7	3,3
2020		1,8	2,1	2,3

ØRU	2014	1,4	1,5	
	2015	1,6	1,7	
	2016	1,4	1,5	
	2017	1,5	1,5	
	2018	1,6	1,7	
	2019	2,2	2,2	
	2020	2,7	2,7	3,5
	2021	2,6	2,4	3,8
	Engerdal	2019	2,1	3,5
2020		1,7	2,5	4,0
2021		1,6	3,9	3,9

**Figur 1:** Viser gjennomsnittlig beitegrad av siste års beiting i hele Nøre i årene 2014-2021.

*Figur 1: Diagrammet viser utvikling av gjennomsnittlig beitegrad av siste års beiting i hele arbeidsområde for NØRE i årene 2014-2021*

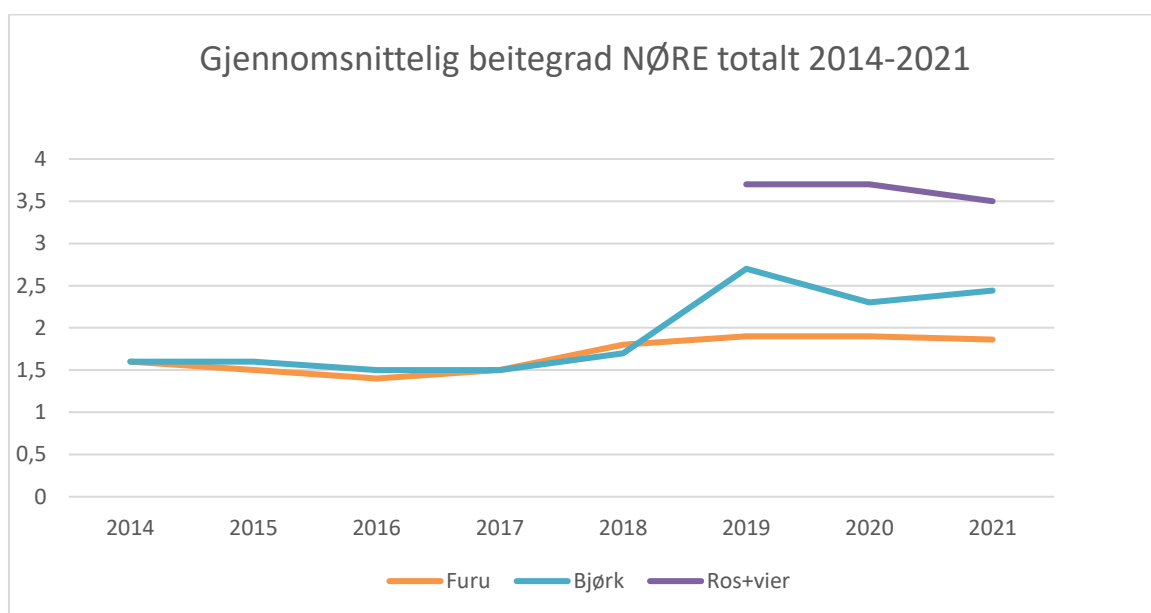

**Diagram:** Viser gjennomsnittlig beitegrad av siste års beiting i hele Nøre i årene 2014-2021.

Gjennomsnittlig beitegrad jf. overvåkningstakstene er fortsatt under målsettingen på 2,0. Det er enkelte områder og flater som fortsatt er over.. Det er stadig behov for flere prøveflater, da flatene byttes ut ettersom dem vokser ut av beitehøyde. Enkelte flater er såpass hardt beita, at det hele tiden kommer opp ny foryngelse. Beitesituasjonen er betydelig bedret i forhold til på 90-tallet og først på 2000-tallet. Med bakgrunn i siste års utvikling ser ut som har vi en

utvikling av svak økende beitegrad over tid men flatet ut de siste 3 årene. Vi har en betydelig vinterbeite i dalbunnen i Glommadalføret som det er naturlig for elgen å benytte seg av.

Derfor krever dette fortsatt oppfølging i de årene som kommer. Rapport for overvåkingstakst av elgbeite for NØRE i 2021 er tilgjengelig på <http://fjellelg.no>.

**Jakta 2021:** Oppsummering av jakta 2003- 2021 vises for uttak og fellingsprosent i tabell under.

Tabell 2: Skutt elg i NØRE

Hele NØRE				
År	Tildelt	Felt	Fellings-%	V ku
2003	1225	1025	83,7	
2004	1258	1043	82,9	
2005	1173	981	83,6	
2006	1190	917	77,1	12,9
2007	1191	969	81,4	13,4
2008	1230	1040	84,6	17
2009	1279	965	75,4	15,3
2010	1280	962	75,2	19
2011	1218	862	70,8	20,6
2012	1186	823	69,4	18,5
2013	1175	823	70,0	20,9
2014	1077	840	78	14,6
2015	1077	819	76	15,3
2016	1056	844	80	15,5
2017	1056	887	82,4	16,6
2018	1127	897	80	16,2
2019	1127	887	78,7	19,6
2020	1157	975	84,3	18,3
2021	1157	940	81,2	15,4

Nøre Øst				
År	Tildelt	Felt	Fellings-%	V ku
2003	403	318	78,9	
2004	374	313	83,7	
2005	375	323	86,1	
2006	423	337	79,7	13,7
2007	423	338	79,9	13,2
2008	423	316	74,7	13,3
2009	427	316	74,0	12,3
2010	419	321	76,6	16,8
2011	409	273	66,7	14,7
2012	403	249	61,8	15,1
2013	368	240	65,2	19,1
2014	316	234	74,1	8,5
2015	316	235	74,4	12,3
2016	316	237	75	11
2017	316	261	82,6	12,6

NØRE Vest				
År	Tildelt	Felt	Fellings-%	V ku
2003	822	707	86,0	
2004	884	730	82,6	
2005	798	658	82,5	
2006	767	580	75,6	17,4
2007	768	631	82,2	13,3
2008	807	724	89,7	12,8
2009	852	649	76,2	16,5
2010	861	641	74,4	15,5
2011	809	589	72,8	21,7
2012	807	574	71,1	19
2013	807	582	72,1	21,6
2014	761	599	78,7	17
2015	761	584	76,7	16,4
2016	740	607	82	17,4
2017	740	626	82,3	18

2018	331	259	78,2	12
2019	331	258	77,9	15
2020	337	275	81,6	13,8
2021	337	289	85,8	14,9

2018	796	638	80,3	17,9
2019	796	629	79	21,5
2020	820	700	85,4	19,9
2021	820	651	79,4	15,7

For skutt elg og framstilling av sett elg data for hele regionen vises i grafer under. For grafer for både regionen og for hver kommune er disse lagt ut på [www.fjellelg.no](http://www.fjellelg.no), og kan lastes ned derfra.

## Hele NØRE

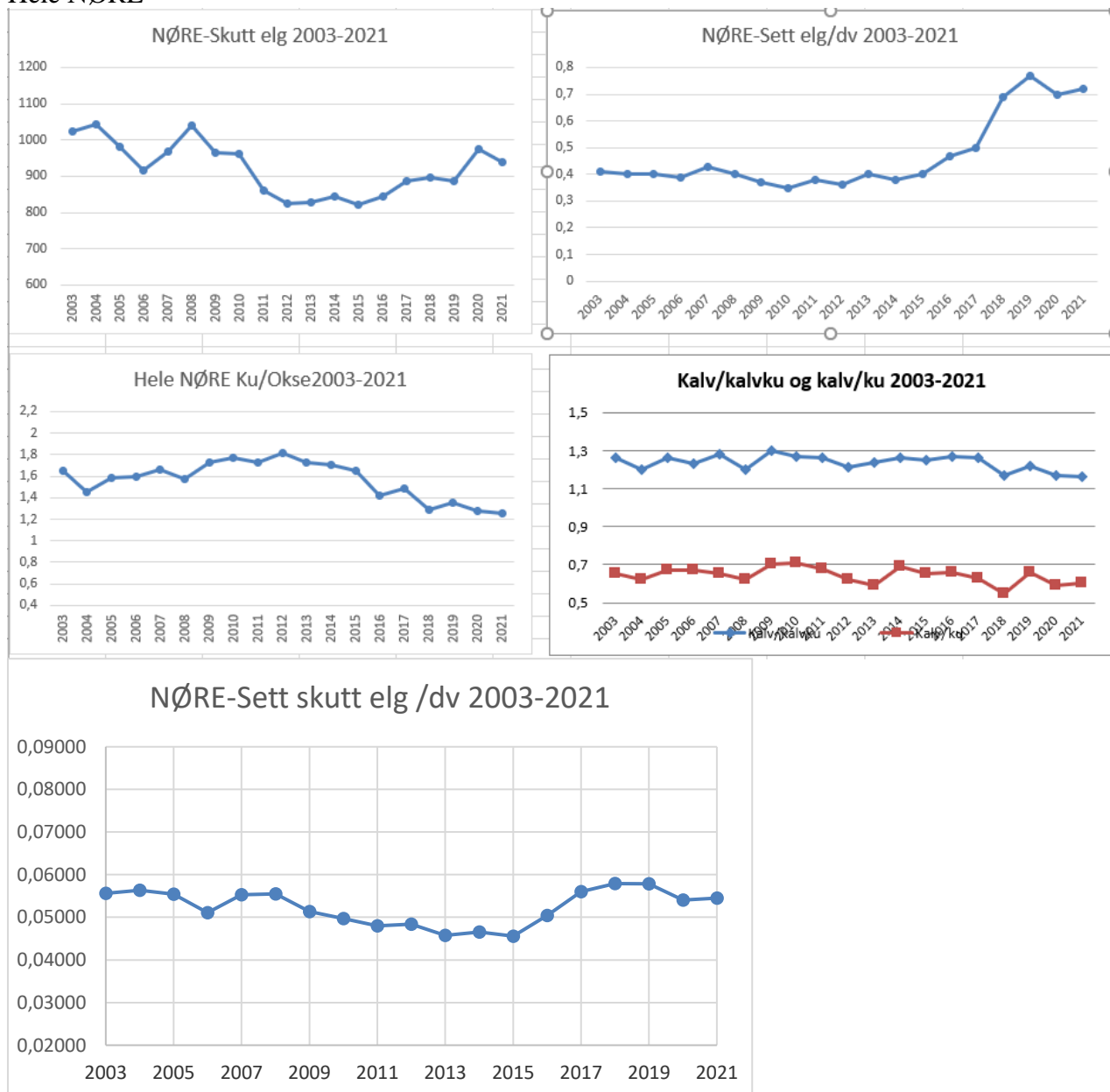



## NØRE Øst

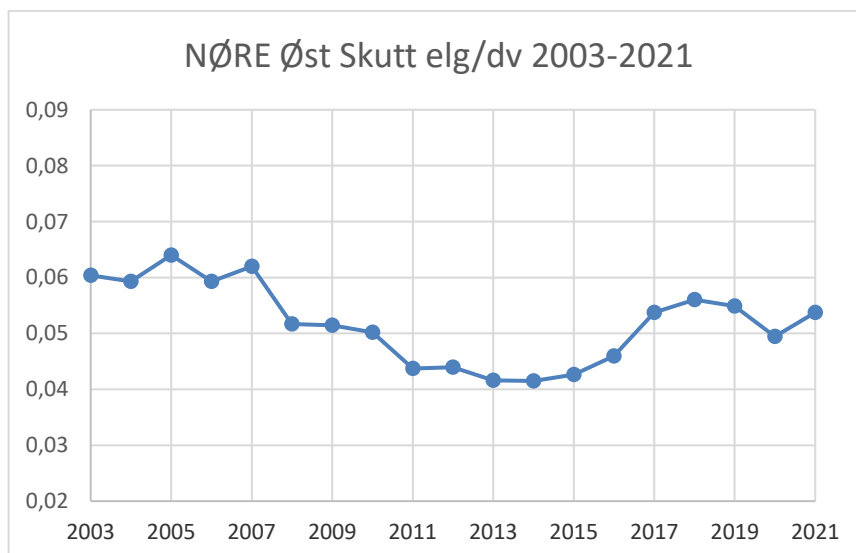
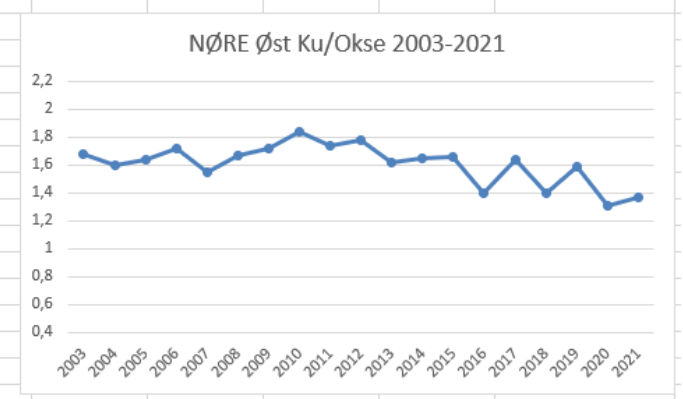
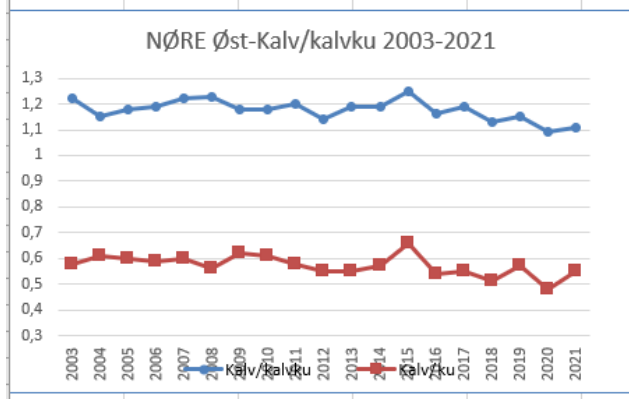
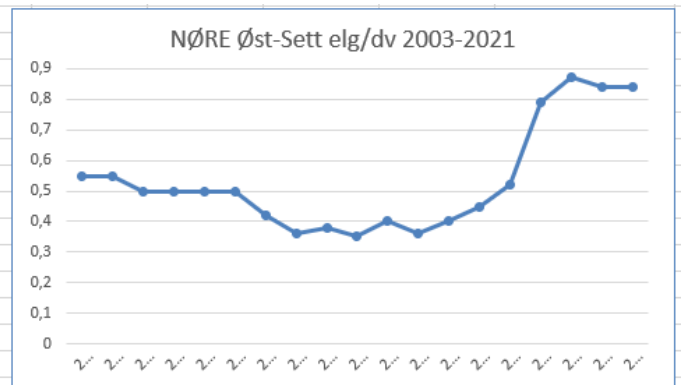
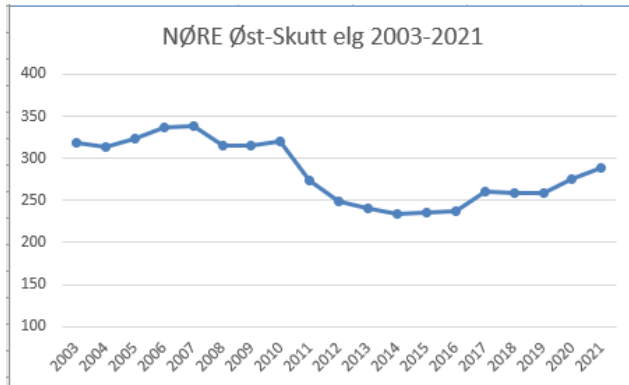

## NØRE Vest

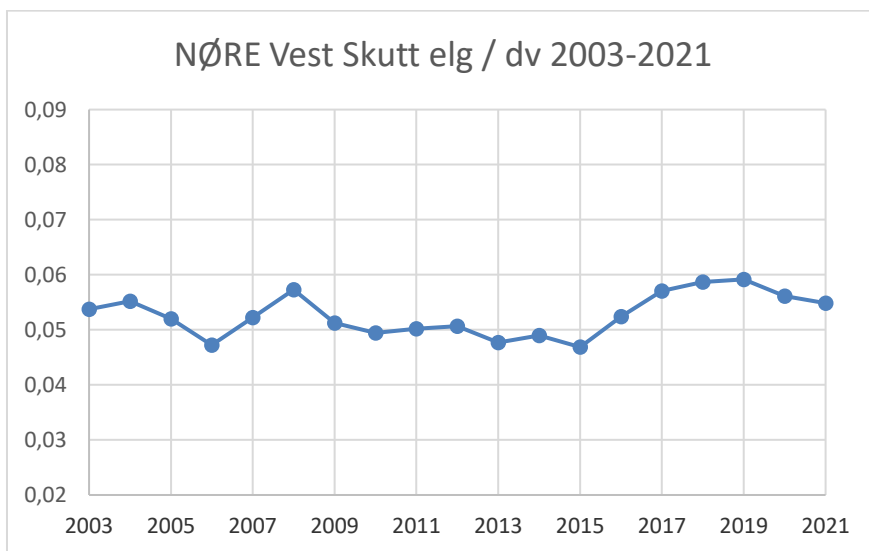
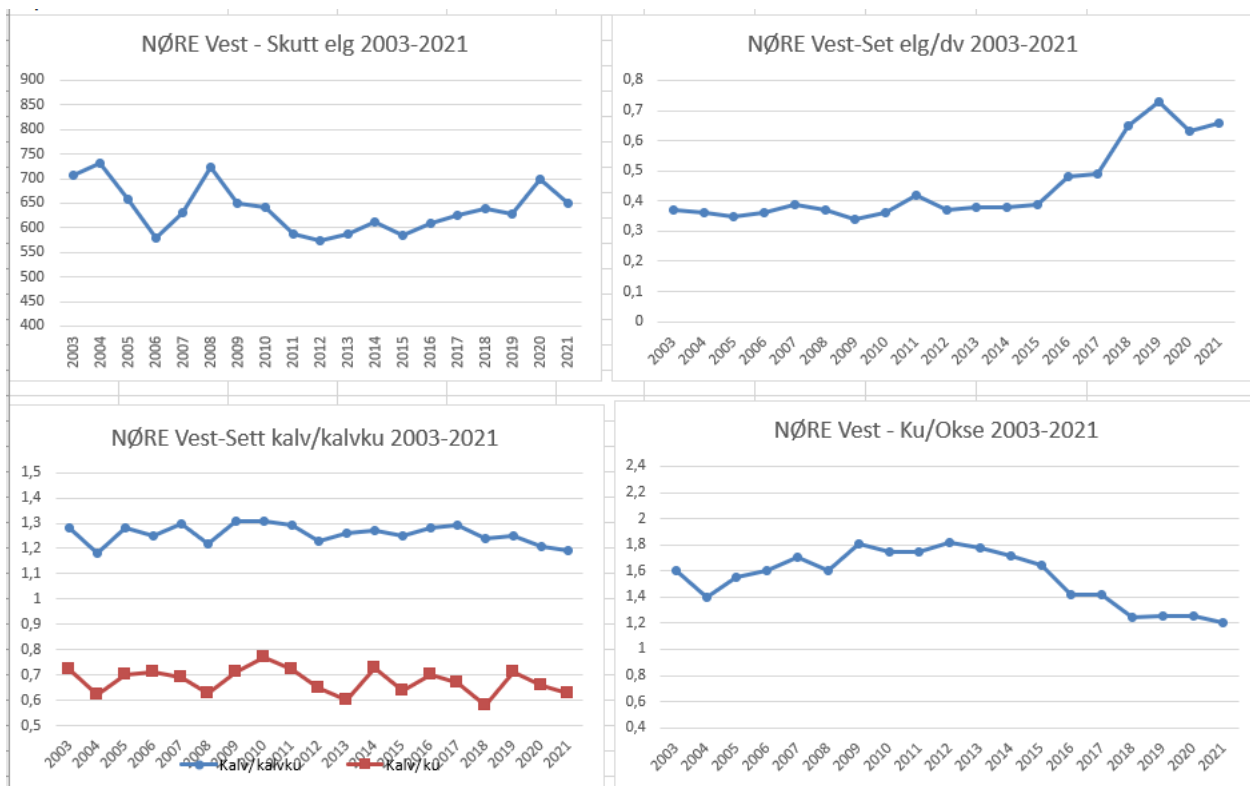

### **Medlemsoppslutning i regionen:**

Medlemsoppslutningen er uendret. Det ble i 2019/20 gjennomført møter med Røros vestre om samarbeide om bestandsplan og videre samarbeid. Røros vestre har tilpasset sin bestandsplan til NØRE sin for 2020-2021, samt at Røros vestre og NØRE har en felles målsetning om medlemskap fra og med 2022. Får vi realisert denne planen så vil det være 100% oppslutning i vestre del av regionen.

Tolga 03.04.22

Erlend Vingelen (Leder)

Stein Oddvar Østgård

Siri Langen

Olav Kulbotten

Thomas Engåvoll

Bjørnar Johnsen

Øyvind Nytrøen

### **Vedtak.**

Årsmeldingen ble enstemmig vedtatt.

## Sak 2-Regnskap

### Resultatregnskap 2021

					
<b>Nord-Østerdal-Røros Elregion</b>					
<b>Resultat 2021</b>					
	2020	2021	Øst	Vest	Budsjett 2022
Beiteltaksavgift Øst	130 500	<b>70 500</b>	70 500		
Beiteltaksavgift Vest	308 730	<b>210 100</b>		210 100	
Medlemsavgift Øst	43 500	<b>35 250</b>	35 250		
Medlemsavgift Vest	92 700	<b>90 300</b>		90 300	
Tilskudd foring vest	66 395	<b>95 000</b>		95 000	
Annen driftsrelatert inntekt	210	<b>185</b>		185	
<b>Sum Salgs- og driftsinntekt</b>	<b>642 035</b>	<b>501 335</b>	<b>105 750</b>	<b>395 585</b>	
Kjøp rundballer Øst	2 450	<b>8 050</b>	8 050		
Kjøp rundballer Vest	198 100	<b>222 611</b>		222 611	
Tilskudd vest		<b>13 500</b>		13 500	
<b>Sum Varekostnad</b>	<b>200 550</b>	<b>244 161</b>	<b>8 050</b>	<b>236 111</b>	
<b>Sum Lønnskostnader</b>	<b>50 673</b>	<b>41 762</b>	<b>12 112</b>	<b>29 650</b>	
Kontorhold, regnskap, møter og kurs m.m.	29 316	<b>30 656</b>	8 890	21 766	
Aldersbestemmelse hjortevelt øst	0				
Aldersbestemmelse hjortevelt vest	0				
Leie sekretærtjenester/kopiering/porto	62 777	<b>64 700</b>	18 763	45 937	
Skade- og overvåkningstakst vest	30 197	<b>31 859</b>		31 859	
Skade- og overvåkningstakst øst	5 832	<b>7 220</b>	7 220		
<b>Sum Driftskostnader</b>	<b>128 122</b>	<b>134 435</b>	<b>34 873</b>	<b>99 562</b>	
Bilgodtgjørelse/kostnadsgodtgjørelse	6 605	<b>4 725</b>	1 370	3 355	
Gaver/reklame/annonser/tilskudd/gebyr	2 417	<b>2 048</b>	593	1 454	
Styre/bedriftsforsamlingsmøter	5 820	<b>4 242</b>	1 230	3 012	
<b>Sum annen driftskostnad</b>	<b>14 842</b>	<b>11 015</b>	<b>3 193</b>	<b>7 821</b>	
<b>Driftsresultat</b>	<b>247 848</b>	<b>69 962</b>	<b>47 522</b>	<b>22 441</b>	
Renteinntekt bankinnskudd	4 549	<b>1 932</b>	560	1 371	
Rentekostnader		<b>48</b>	14	34	
<b>Sum resultat</b>	<b>252 397</b>	<b>71 846</b>	<b>48 068</b>	<b>23 778</b>	

## Balanse 2021



### Balanse 2021

#### EIENDELER

##### Omløpsmidler

Kundefordringer/andre fordringer 454 800

Forskuddsbetalt kostnader

Tolga-Os Sparebank 1 033 398

Tolga-Os Spareb. Avsetn. Til skadetakst 103 572

1 591 770

#### EGENKAPITAL OG GJELD

##### Egenkapital

1 196 461

Avsatt til tiltak vest 156 000

Avsatt til tiltak øst 48 000

##### Gjeld

Leverandørgjeld 93 236

Skyldig mva 82 720

Forskuddstrekk 12 841

Arbeidsgiveravgift 2 512

1 591 770

Erlend Vingelen

Olav Kulbotten

Bjørnar Johnsen

Thomas Engåvoll

Siri Hånes Langen

Øivind Nytrøen

Stein Oddvar Østgård

## Underskrevet og revidert regnskap fremlegges årsmøtet

Forslag til vedtak: Regnskap godkjennes.

Se bort fra budsjettforslaget i høyre kolonne.  
Revisjonsberetning lagt fram på årsmøtet.

Vedtak.

Enstemmig godkjent.

### **Sak 3: Innkommende saker**

Ingen innkommende saker

### **Sak 4: Saker fra styret**

#### **4a) Bestandsplan for vestre område, se vedlegg.**

Spørsmål fra Olav Trond Storrøsten ad. veietidspunkt. Erlend svarte at dette trolig jevnes ut da de samme metodene gjentas over tid.

Jo Esten stilte spørsmål ad. Økt produksjon i stammen som en følge av økt kuandel. Erlend svarte; kvotene i vest er økt en del i siste periode. Trolig også økt produksjon av hankalver som følge av økt andel eldre okse. Forventer økt fellingsprosent.

#### **Vedtak.**

Enstemmig vedtatt.

#### **4b) Bestandsplan for østre område, se vedlegg.**

Terje Borgos. Vi ønsker noen få dyr i økning på Røros, og justeringer i avskyttningsmodell 1 som gjelder for Røros til: 15% eldre ku, 15% eldre okse, 40% ungdyr og 30% kalv. For ungdyr er kjønnsfordeling 50:50.

#### **Vedtak.**

Enstemmig vedtatt med endringsforslaget fra Terje Borgos. Endringene innarbeides i bestandsplanen for østre område.

### **sak 5: Fastsettelse av medlemsavgift og beite og tiltaksavgift.**

Avgiftene for året 2022 foreslås redusert for Østre område. Det er fortsatt begrensninger for eventuell forsinkelsesføring og foring i forbindelse med trafikk på mindre trafikkerte veier. Begrunnelse for reduisering av beite- og tiltaksavgifter er at vi tilpasser avgifter til tiltaksnivå i det enkelte området.

Styret legger til grunn at justering av beite/tiltaksavgift skal følge det totale behov, i forhold til antall medlemmer og størrelse på elgstammen.

#### **Medlemsavgiften:**

Kr 150,- pr felte elg for både øst og vest.

#### **Beite og tiltaksavgift.**

Kr 175,- Eks MVA pr felte elg for øst

Kr 350,- Eks MVA pr felte elg for vest.

#### **Vedtak.**

Enstemmig godkjent.

## **Sak 6 Arbeidsplan:**

- Oppfølging av ny bestandsplan.
- Oppdatering av styret. (Møte organisering og samarbeid med andre elgregioner)
- Gjennomføre beitetaksering i både vestre- og østre arbeidsområde med prøveflater i alle kommuner. Øke antallet flater slik at en kan gjennomføre årlig rullering.
- Være bidragsyter til at ny instruks for utfylling av sett elg skjema blir formidlet til flest mulig.
- Styret fortsetter å jobbe for en samlet elgregion
- Tilrettelegge og jobbe for tiltak som begrenser påkjørsler.

## **Vedtak.**

Enstemmig godkjent.

## Sak 7: Budsjett

<b>Nord-Østerdal-Røros Elgregion</b>			
<b>Budsjett 2022</b>			
	<b>Budsjett 2022</b>		
	<b>Samlet</b>	<b>Øst</b>	<b>Vest</b>
Beite/tiltaksavgift Øst	50 000	50 000	
Beite/tiltaksavgift Vest	227 000		228 000
Medlemsavgift Øst	35 000	35 000	
Medlemsavgift Vest	97 000		98 000
Tilskudd foring vest	95 000		95 000
Tilskudd overvåkingstakst	30 000		30 000
Annen driftsrelatert inntekt	0		0
<b>Sum Salgs- og driftsinntekt</b>	<b>534 000</b>	<b>85 000</b>	<b>451 000</b>
Kjøp rundballer Øst	12 000	12 000	
Kjøp rundballer Vest	280 000		280 000
Tilskudd vest	20 000		20 000
<b>Sum Varekostnad</b>	<b>312 000</b>	<b>12 000</b>	<b>300 000</b>
<b>Sum Lønnskostnader</b>	<b>50 000</b>	<b>15 000</b>	<b>35 000</b>
Kontorhold, regnskap, møter og kurs m.m.	30 000	10 000	20 000
Aldersbestemmelse hjortevilt øst			
Aldersbestemmelse hjortevilt vest			
Leie sekretærtjenester/kopiering/porto	80 000	25 000	55 000
Skade- og overvåkingstakst vest	35 000		35 000
Skade- og overvåkingstakst øst	15 000	15 000	
<b>Sum Driftskostnader</b>	<b>160 000</b>	<b>50 000</b>	<b>110 000</b>
Bilgodtgjørelse/kostnadsgodtgjørelse	6 000	3 000	3 000
Gaver/reklame/annonser/tilskudd/gebyr	2 000	1 000	1 000
Styre/bedriftsforsamlingsmøter	6 000	2 000	4 000
<b>Annen driftskostnad</b>	<b>14 000</b>	<b>6 000</b>	<b>8 000</b>
<b>Driftsresultat</b>	<b>-2 000</b>	<b>2 000</b>	<b>-2 000</b>
Renteinntekt bankinnskudd	2 000	500	1 500
Rentekostnader	50	15	35
<b>Årsresultat</b>	<b>-50</b>	<b>2 485</b>	<b>-535</b>



## **Vedtak.**

### **Enstemmig vedtatt.**

#### **Sak 8:**

Valg

#### **Styret i 2021 har bestått av:**

Leder 1 år Erlend Vingelen (9 år – valgt inn i 2013, sittet 9 år som leder) på valg som leder – ikke på valg-Tolga.

Forslag. Gjenvalg.

Enstemmig m akklamasjon.

Alle styremedlemmene velges for hver kommune, og skal ikke velges på Årsmøtet.

Styremedlem Olav Kulbotn (7 år – valgt inn i 2015) Ikke på valg - Holtålen

Styremedlem Siri Langen (3 år – valgt inn i 2018) Ikke på valg - Røros

Styremedlem Bjørnar Jonsen (6 år – valgt inn i 2016) På valg – Engerdal, gjenvalgt av Engerdal

Styremedlem Thomas Engåvoll (1 år – valgt inn i 2021) Ikke på valg - Os

Styremedlem Stein O. Østgård (2 år – Valgt inn i 2019) På valg – Tynset, gjenvalgt av Tynset.

Styremedlem Øyvind Nytrøen (1 år – Valgt inn i 2021) Ikke på valg – Rendalen

Revisorer og Valgkomite velges av årsmøtet.

Revisorer: Ola Engen Tynset og Per Nesmoen Tynset (Valgt for 1 år 2021)

Vararevisor: Jens Narjord (valgt for 1. år 2021)

Valgkomite 2021 - 22: Leder (1 år) Tor Petter Kjelsberg, Røros. (2 år) Frode Godtland, Tynset. (3 år) Henning Dragmyrhaug, Ålen. Gjenvlagt.

Vara til valgkomiteen, Jon Petter Jordet, Tolga 1 år.

Styregodtgjørelse.

Forslag fra Arnstein Stensås å øke ledergodtgjøringen til 15 000,-.

Valgkomiteen anmodes om å vurdere styregodtgjørelsen til neste år.

Vedtak. Forslaget fra Arnstein Stensås enstemmig godkjent.

Dato\_\_\_\_\_

Dato\_\_\_\_\_

Arnstein Stensås

Per Martin Rønningen