



Referat fra Årsmøte 2024

NORD-ØSTERDAL - RØROS ELGREGION

Elgregionens medlemmer
Kommunale viltmyndigheter
Innlandet fylkeskommune
Trøndelag fylkeskommune

Det innkalles til årsmøte i Nord-Østerdal - Røros elgregion
Onsdag 24.04.2024 i Elvheim, på Elvål.

Oppmøte kl. 18.30 med enkel servering av kaffe.

Møtet starter kl. 19.00

Erlend Vingelen
Leder

Jakob Trøan
Sekr. N-Ø Utmarkstjenester

REFERAT FRA ÅRSMØTE I NORD-ØSTERDAL - RØROS ELGREGION

SAKSLISTE ÅRSMØTET 2023

- A Åpning (godkjenning innkalling og saksliste). Ok.
- B Valg av referent. Jakob
- C Valg av møteleder. Arild Einar Trøen
- D Valg av 2 representanter til å underskrive protokollen.

Tor Magnus Åsheim og Ulf Tuveng

E Opprop.

Ålen	49 tildelinger	3 stemmeberettigede
Røros øst	155 tildelinger	8 stemmeberettigede
Os vest	120 tildelinger	6 stemmeberettigede
Os øst	72 tildelinger	4 stemmeberettigede
Tolga	225 tildelinger	11 stemmeberettigede
Tynset	235 tildelinger	11 stemmeberettigede
ØRU	92 tildelinger	5 stemmeberettigede
Engerdal	70 tildelinger	4 stemmeberettigede

- 1 Årsmelding.
- 2 Regnskap 2023.
- 3 Innkomne saker.
- 4 Saker fra styret.
- 5 Fastsettelse av medlemsavgift, samt beite/tiltaksavgift for vestre og østre arbeidsområde.
6. Arbeidsplan (Se tiltak i bestandsplanen)
7. Budsjett for 2024.
8. Valg i henhold til vedtektene.

Sak 1. Årsmelding

Nord-Østerdal - Røros elgregion Årsmelding for 2023

Styret har etter årsmøtet i 2023 hatt følgende sammensetning:

Leder:

Erlend Vingelen, Tolga

Styremedlemmer:

Stein O. Østgård, Tynset

Bjørnar Johnsen, Engerdal

Thomas Engåvoll, Os

Siri Langen, Røros

Terje Moan, Ålen

Øyvind Nytrøen, Øvre Rendal

Elin Graven, Vekstra Nord Øst regnskap.

Nord Østerdal Utmarkstjenester v/ Jakob Trøan sekretærtjenester og overvåkingstakst.

Aktivitet:

Årsmøtet ble avholdt 03.05.23 På Os. Det har i løpet av arbeidsåret vært 2 styremøter, og flere arbeidsmøter mellom leder og sekretær.

Overvåkingstakst er gjennomført i Engerdal, Os øst og vest, Røros vest og øst, Tolga, Tynset og Øvre Rendal.

Det er i år en mulighet for revidering av bestandsplan. Det er derfor i de områder det er vurdert til å være behov for justeringer gjennomført møter med valdene. Sekretær og leder har deltatt på disse møtene.

Leder har i tillegg deltatt på årsmøtet i Røros Vestre og informert om NØRE og ønske om at Røros Vestre melder seg inn i NØRE. Vi har et samarbeide om bestandsplanen med Røros vestre, men ingen avklaring ad. medlemskap.

Sekretær og leder har gjennom året hatt kontakt med Banenor, Statens vegvesen og mattilsynet ad føring som tiltak for begrenning av påkjørsler. Sekretær har gjennom året sendt søknader angående foring til det offentlige, viltfondssøknader, løpende oppgaver med henvendelser, regninger, e-post, den ukentlige kontakten med regnskap og generelt arbeid med å holde oversikt over organisasjonen.

Det er på grunn av påvist «skrantesyke» på rein, elg og hjort fortsatt et generelt fôringsforbud i hele landet. NØRE har søkt Mattilsynet, og fått tillatelse til å føre for å holde elg borte fra vei og jernbane. Vi har i den forbindelse søkt, og fått tilskudd fra Statens vegvesen og Bane Nor for planmessig føring for å holde elgen borte fra jernbanen og RV 3.

Vi fikk tillatelse til dette i Røros, Engerdal, Os, Tolga, Tynset og Ålen.

Denne vinteren har det vært mindre snø i de nordre deler av regionen enn i de 2 foregående vintrene. I Engerdal, søndre deler av Tynset, østre deler av Tolga og Os og i Øvre Rendalen har det vært forholdsvis mye snø.

Det har vært færre påkjørsler i vinter, dette både på grunn av mindre snø, men også på grunn av tiltakene med føring. Vi ser at det i nærområdene av føringene er betydelig færre påkjørsler enn tidligere.

OVERSIKT OVER PÅKJORTE PÅ VEI OG BANE, ALLE PÅKJØRSLER

Måned	2016	2017	2018	2019	2020	2021	2022	2023	2024	Sum
Januar	5	18	6	8	9	3	18	5	10	82
Februar	5	8	5	14	10	5	18	29	17	111
Mars	3	0	4	7	2	1	4	13	1	35
April	0	1	1	3	4	4	3	1	3	20
Mai	3	4	1	0	1	2	3	1	0	15
Juni	3	2	4	3	5	4	2	3	0	26
Juli	6	3	5	4	3	3	12	5	0	41
August	4	8	2	8	7	11	11	6	0	57
September	3	6	2	9	5	6	3	12	0	46
Oktober	5	3	4	10	10	7	4	10	0	53
November	8	5	4	6	5	6	9	13	0	56
Desember	31	4	2	16	6	5	5	11	0	80
	76	62	40	88	67	57	92	109	31	622

Dette gjelder alle påkjørsler som er varslet uansett utfall. Dersom en sammenligner de tre siste vintrene(nov-mars) i 2021/2022, 2022/2023 og 2023/2024 så ble det påkjørt hhv. 51, 61 og 52 elger. 59% av påkjørslene skjer i månedene november til mars.

OVERSIKT OVER PÅKJORTE PÅ VEI OG BANE, PÅKJØRSLER MED DØDELIG UTGANG

Måned	2016	2017	2018	2019	2020	2021	2022	2023	2024	Sum
Januar	1	14	4	6	6	0	9	4	6	50
Februar	4	3	3	9	8	3	10	17	11	68
Mars	2	0	2	6	2	1	4	12	1	30
April	0	1	0	1	3	4	1	1	2	13
Mai	3	4	0	0	0	2	1	1	0	11
Juni	2	0	3	3	1	3	1	2	0	15
Juli	5	1	3	3	3	3	6	2	0	26
August	1	5	2	7	4	3	5	3	0	30
September	2	3	1	6	4	3	2	6	0	27
Oktober	2	2	4	6	5	2	1	6	0	28
November	3	3	2	5	2	3	5	9	0	32
Desember	20	3	2	11	3	3	3	5	0	50
Sum	45	39	26	63	41	30	48	68	20	380

FORDELING MELLOM TOG OG BIL

Påkjørt av	2016	2017	2018	2019	2020	2021	2022	2023	2024	Sum
Påkjørt av motorkjøretøy	22	18	17	36	23	21	28	44	12	221
Påkjørt av tog	23	21	9	27	18	9	20	24	8	159

Det ser ut til at fordelingen mellom andel påkjørt av bil og tog endrer seg – det er økende andel påkjørt på vei. En årsak kan være at foring langs Rørosbanen virker. Trolig er også økende veitrafikk en årsak.

Avskytingstall NØRE:

Hele NØRE				
År	Tildelt	Felt	Fellings-%	V ku
2003	1225	1025	83,7	
2004	1258	1043	82,9	
2005	1173	981	83,6	
2006	1190	917	77,1	12,9
2007	1191	969	81,4	13,4
2008	1230	1040	84,6	17
2009	1279	965	75,4	15,3
2010	1280	962	75,2	19
2011	1218	862	70,8	20,6
2012	1186	823	69,4	18,5
2013	1175	823	70,0	20,9
2014	1077	840	78	14,6
2015	1077	819	76	15,3
2016	1056	844	80	15,5
2017	1056	887	82,4	16,6
2018	1127	897	80	16,2
2019	1127	887	78,7	19,6
2020	1157	975	84,3	18,3
2021	1157	940	81,2	15,4
2022	1124	879	78,2	15,8
2023	1124	924	82,2	15,9

Nøre Øst				
År	Tildelt	Felt	Fellings-%	V ku
2003	403	318	78,9	
2004	374	313	83,7	
2005	375	323	86,1	
2006	423	337	79,7	13,7
2007	423	338	79,9	13,2
2008	423	316	74,7	13,3
2009	427	316	74,0	12,3
2010	419	321	76,6	16,8
2011	409	273	66,7	14,7
2012	403	249	61,8	15,1
2013	368	240	65,2	19,1
2014	316	234	74,1	8,5
2015	316	235	74,4	12,3
2016	316	237	75	11
2017	316	261	82,6	12,6
2018	331	259	78,2	12

NØRE Vest				
År	Tildelt	Felt	Fellings-%	V ku
2003	822	707	86,0	
2004	884	730	82,6	
2005	798	658	82,5	
2006	767	580	75,6	17,4
2007	768	631	82,2	13,3
2008	807	724	89,7	12,8
2009	852	649	76,2	16,5
2010	861	641	74,4	15,5
2011	809	589	72,8	21,7
2012	807	574	71,1	19
2013	807	582	72,1	21,6
2014	761	599	78,7	17
2015	761	584	76,7	16,4
2016	740	607	82	17,4
2017	740	626	82,3	18
2018	796	638	80,3	17,9

2019	331	258	77,9	15
2020	337	275	81,6	13,8
2021	337	289	85,8	14,9
2022	357	276	77,3	13,8
2023	357	291	81,5	14,4

2019	796	629	79	21,5
2020	820	700	85,4	19,9
2021	820	651	79,4	15,7
2022	767	603	78,6	16,8
2023	767	633	82,5	16,6

Utvikling i elgstammen:

Østre område:

I østre området har det vært en noe økende elgbestand, noe som ser ut til å ha fortsatt sist år også. Kvoter er ble økt noe for 2 år siden, uten at dette ser ut til å ha begrenset veksten.

Det er noe forskjeller mellom områder, men i Østre deler av Os og Røros er stammen vurdert til å være stigende. Det er i enkelte vald i disse områdene så høy avskyting at det er over 90% felling. I disse områdene bør kvoter økes.

Fellingen i 2023 ble på 291 dyr mot 276 i 2022 og 289 i 2021. Se tabell over.

Oppsummering områdevis:

Røros Øst:

- Er en økende bestand-sett pr/dv skutt/dv er økende.
- Økende avskyting
- Stor overvekt handyr i uttak sett over flere år, men bra fordeling i år.
- Stigende ku/okseforhold (1,53)
- Variasjoner mellom områder
- Marginalt lavere ende andel kalv/kalvku og kalv/ku siste år-svakt synkende tvillingrate over tid

Os Øst:

- Økende bestand
- Økende avskyting
- Overvekt hanndyr i uttak (nærmer seg 1,5, men bedre fordeling de 2 siste år)).
- Noe synkende andel kalv/kalvku og kalv/ku over år, men stigende sist år.

Engerdal:

- Stabil stamme
- Synkende avskyting de 2 siste år
- Jevn fordeling mellom hunndyr og hanndyr i uttaket
- Ku/okseforhold noe økende og over målsettingen. (Store variasjoner) (1,69)
- Stabil kalv-andel

Vurderingene av trenden gjøres både regionalt og for hver enkelt Kommune/område. Tallgrunnlag for sett-elg tallene og NØRE-Øst i sin helhet er vist i figur under.

NØRE Øst

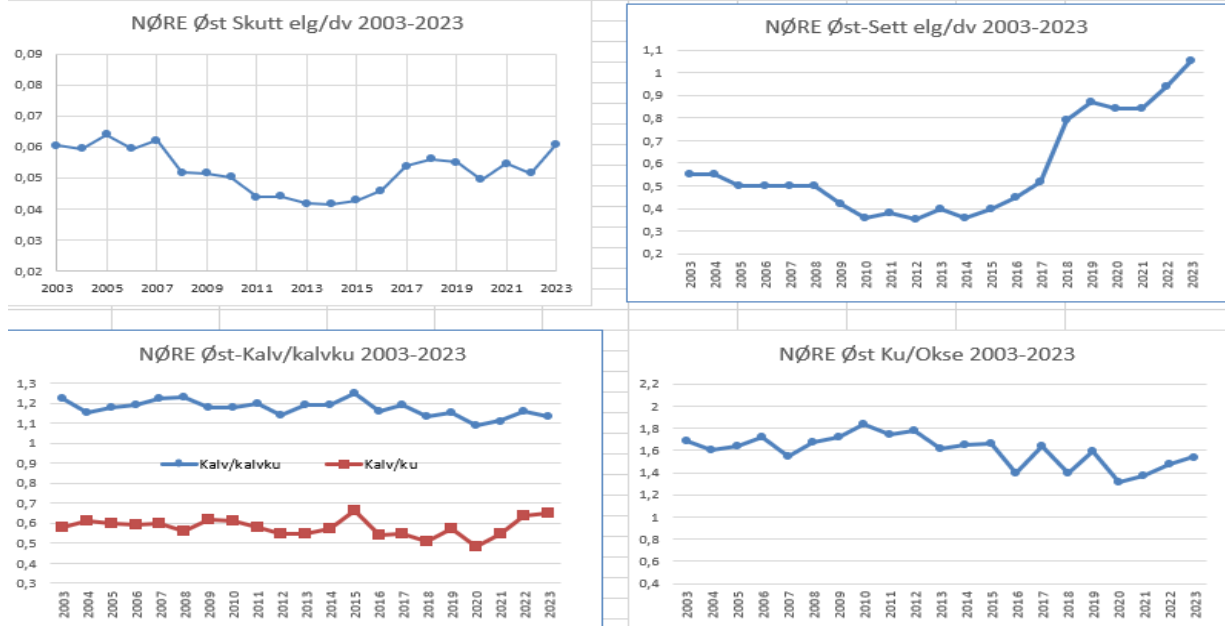

Det er gjennomført taksering av beiteskader i Røros Øst og Os Øst i tillegg til Engerdalen. De viser at det er en forholdsvis høy beitegrad i disse områdene. Resultater av dette er oppsummert i eget punkt for beitetaksering.

Det er i deler av østre området (Os Øst og Røros Øst) en skjevhet i uttaket med hensyn på kjønn sett over flere år. Uttaket i 2023 viser en bedring i kjønnsforholdet i uttaket.

Engerdal har et mye jevner uttak mellom kjønn.

Alle vald må ha fokus på fordelingen mellom ho og hanndyr i uttaket slik at dette ikke blir for skjevt. Ku/okse forholdet er på 1,54, som er litt over målsettingen.

Vestre område:

I vestre område har vi foregående bestandsplanperiode hatt en økende elgstamme. Ut fra sett og skutt tallene kan det se ut som veksten har stoppet opp. Det er nedgang i noen få områder, og relativt stabilt i resterende områder med lokale variasjoner.

Fellingen i 2023 ble på 633 dyr mot 603 i 2022 og 654 i 2021. Det er nedgang i avskytingen fra årene 2020 og 2021. Se tabell over.

Oppsummering områdevis:

Ålen (Store variasjoner pga. lite tallgrunnlag):

- Har en økende bestand.
- Økende avskyting
- Noe overvekt hanndyr i uttak, men bedre sist år.
- Bra ku/okseforhold (1,24)
- Noe synkende andel kalv/kalvku og kalv/ku over tid, bedre de 2 siste år

Os Vest:

- Stabil bestand
- Noe synkende avskyting over tid , liten økning 2023.
- Jevnt uttak mellom hanndyr og hunddyr fram til og med 2021, stor overvekt hanndyr i uttaket de 2 siste årene
- Noe økende ku/okseforhold men godt innenfor målsettingen (1,38)
- Stabilt høy andel kalv/kalvku og kalv/ku

Tolga:

- Har hatt økende bestand fram til 2019- svak nedgang de siste årene
- Synkende avskyting over tid, liten økning fra 2022 til 2023.
- Jevnt uttak mellom kjønn over tid-økende uttak hanndyr de siste år, bedre fordeling i 2023.
- Noe økende ku/okseforhold (1,45)
- Stabilt høy andel kalv/kalvku og kalv/ku over tid. Nedgang i tvillingandelen i 2023

Tynset:

- Stabil bestand (svak økning siste år)
- Stabil avskyting
- Overvekt i uttak hanndyr de 3 siste år
- Økende ku/okseforhold over tid men synkende for 2023(1,25)
- Synkende andel kalv/kalvku og kalv/ku, økning siste 2 år.

ØRU:

- Synkende bestand
- Synkende avskyting over tid med en liten økning i 2023
- Stor overvekt i uttak hanndyr
- Økende ku/okseforhold (1,94)
- Synkende andel kalv/kalvku og kalv/ku over tid. (liten økning for 2023)

Vurderingene av trenden gjøres både regionalt og for hver enkelt Kommune/område. Grafer for sett-elg tallene i NØRE Vest samlet er vist i figur under.

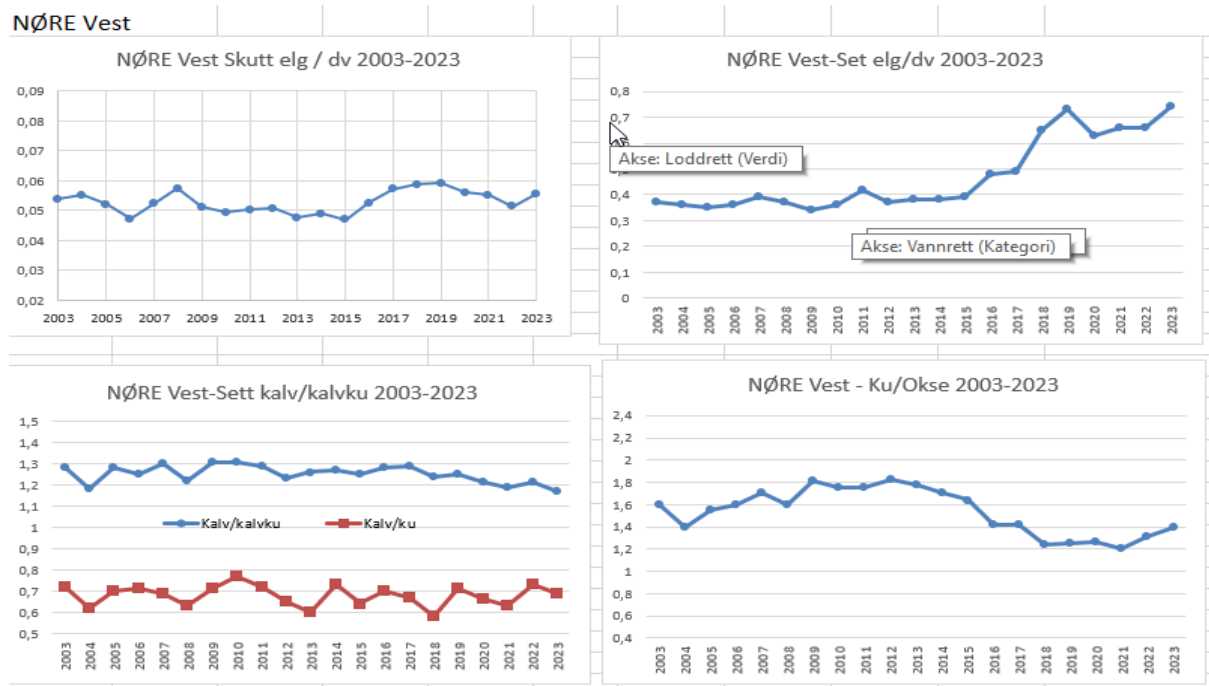

Beitetakster

I arbeidsåret 2023 ble det utført beitetakst på til sammen 51 prøveflater fordelt på Tynset, Tolga, Os Vest og Øst, Røros vest og øst, Rendalen og Engerdal kommuner i regi av Nord-Østerdal – Røros Elgregion (NØRE). Prøveflatene er fordelt med 38 i vestre arbeidsområde og 13 i østre arbeidsområde. Beitetakseringen blir gjennomført som overvåkingstakst etter SKI/ «Solbraametoden» der siste års beiting på utvalgte indikatorarter (furu, bjørk, ROS(Rogn, Osp og Selje) blir vurdert (Solbraa 2008). Indikatorarten som blir vektlagt sterkest ved overvåkingstakst er furu.

Snømengdene påvirker elgtrekket og dermed hvor mye elg som samles i vinterbeiteområdene og hvor lenge de står der. Det var mye snø vinteren 2019 – 2020, men veldig lite snø i store deler av regionen vinteren 2020 – 21. Vinteren 2021 – 2022 var det mye snø i de nordlige og vestlige delene av regionen, mens det var mindre i de sørlig og østlige delene. Vinteren 2022 – 2023 kom sent, men varte lenge. Det var mer snø enn normalt i hele regionen.

I bestandsplanperioden 2022 – 2025 er målsettingen å holde elgstammen slik at det oppnås en positiv utvikling som i løpet av 10-15 år gir en gjennomsnittlig beitegrad på maksimalt 2,0 (33% av tilgjengelig kvist beitet) i vinterbeiteområdet for vestre arbeidsområde (Bestandsplan vestre arbeidsområde 2022-2025). I østre område er målsettingen å stabilisere bestanden på et nivå som opprettholder en akseptabel beiteproduksjon (Bestandsplan østre arbeidsområde 2022-2025).

Gjennomsnittlig beitegrad for furu jf. overvåkingstakstene er 2,23 for vestre arbeidsområde. Det er en oppgang på ca. 10% fra 2022. Resultatene er over målsettingen på 2,0, men det er store variasjoner. Lavt beitetrykk i Os, nordlige Tolga og østre deler av Tynset. Mens vestre del av Tolga, Tynset og Øvre Rendalen har et hardt beitetrykk. Røros Vest har et middels beitetrykk. Noe av økningen kan skyldes en hard vinter, men trolig påvirker også en økende elgstamme beitene.

Tabell 6: Sammenfattet resultater fra beitetakst 2023.

2023	Furu	Bjørk	ROS + vier
Tynset	2,36	2,53	3,10
Os Vest	1,71	2,11	3,18
Røros Vest	2,10	2,73	3,55
Tolga	2,21	2,43	3,39
Rendalen	2,75	3,0	3,48
Gj. Snitt	2,23	2,56	3,34

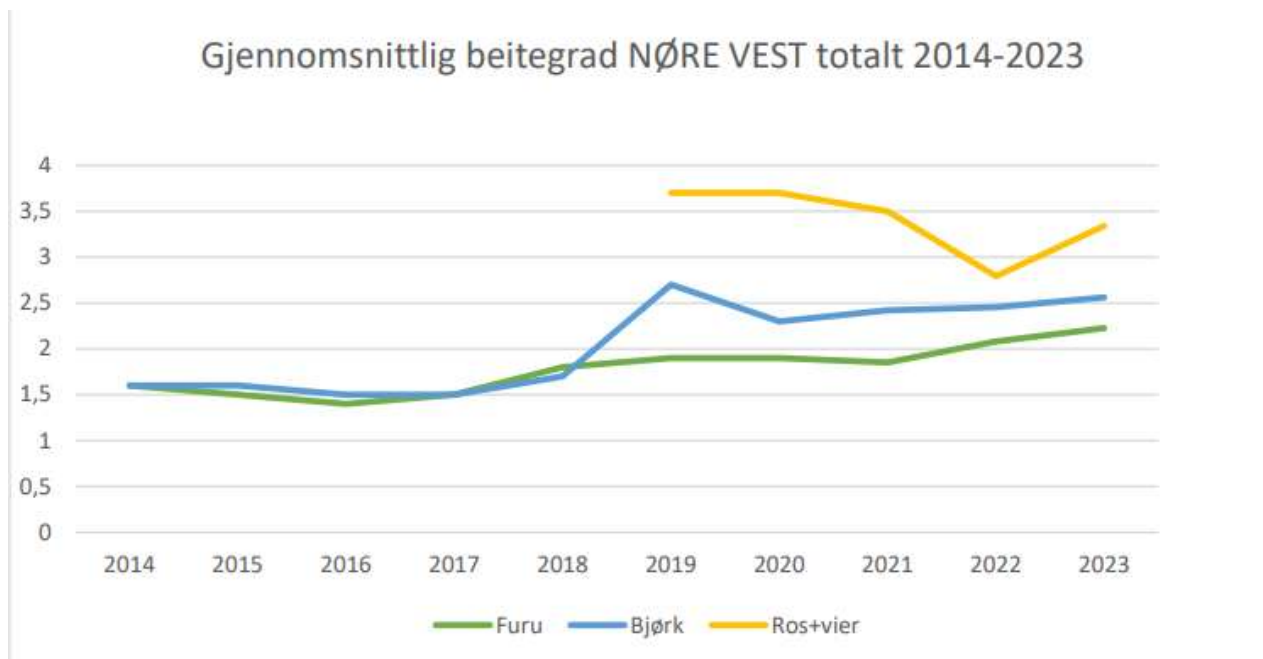

Gjennomsnittlig beitegrad for hele vestre arbeidsområde ligger over målsettingen på 2,0 og er økende.

Resultater beitetakst 2023 Østre område.

Kommune	År	Furu	Bjørk	Ros+vier
Engerdal	2019	2,1	3,5	4
	2020	1,7	2,5	4
	2021	1,6	3,9	3,9
	2022	1,7	2,60	3,90
	2023	1,93	2,23	
Røros Øst	2022	2,74	2,70	
	2023	2,96	2,96	
Os Øst	2022	2,58	2,8	
	2023	2,25	2,75	3,75

Kommune	Furu	Bjørk	Ros + vier
Engerdal	1,7	2,6	3,9
Røros Øst	2,74	2,7	
Os Øst	2,58	2,8	
Gj. Snitt	2,37	2,7	3,9

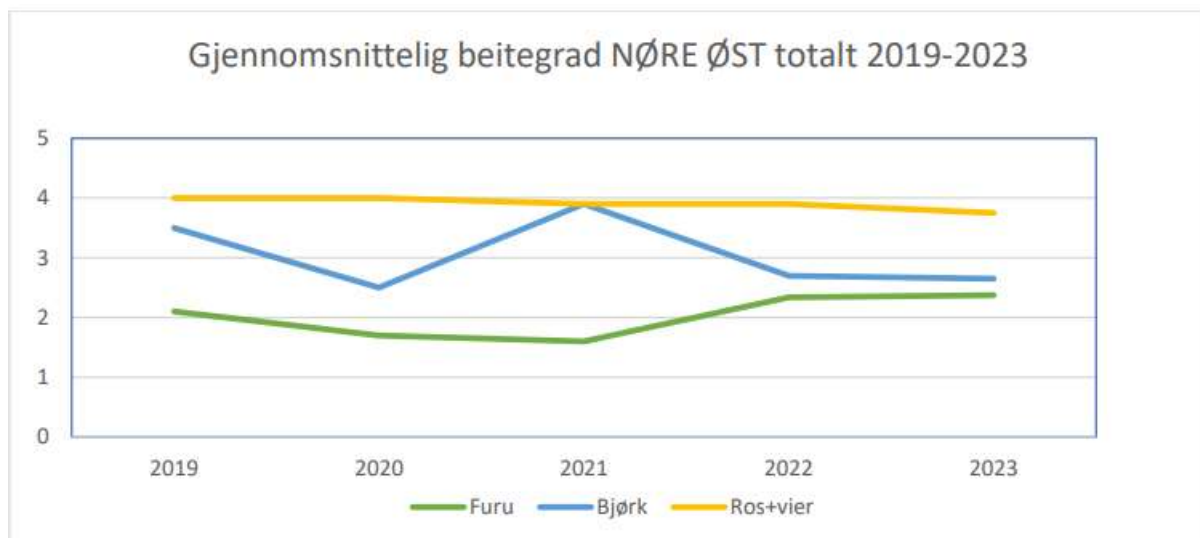

Østre arbeidsområde har en gjennomsnittlig beitegrad på 2,37. Dette er for høyt i forhold til å opprettholde en akseptabel beiteproduksjon. Men også her er det store variasjoner. Engerdal sør for Elgå og vest for Femunden har et lavt beitetrykk. Det samme gjelder områdene rundt Siksjøen i Os. Lenger øst i Tufsingdalen og øst i Røros kommune er det et såpass hardt beitetrykk at produksjonen er hemmet.

Medlemsopplutning i regionen:

Medlemsopplutningen er uendret. Det har vært kontakt med Røros Vestre der bestandsplaner ble koordinert, slik at vi er inne på samme rulleringsperiode. Styret i Røros vestre og NØRE har en felles målsetning om medlemskap, men det er ikke realisert pr dd.

Leder var med på deler av årsmøtet i Røros Vestre nå i 2024 for å informere om NØRE.

Tolga 08.04.24

Erlend Vingelen (Leder)

Stein Oddvar Østgård

Siri Langen

Terje Moan

Thomas Engåvoll

Bjørnar Johnsen

Øyvind Nytrøen

Vedtak.

Årsmeldinga enstemmig godkjent.

Sak 2-Regnskap Resultatregnskap 2023

	2022	2023	Øst	Vest
Beite/tiltaksavgift Øst	38 475	41 650	41 650	
Beite/tiltaksavgift Vest	195 400	206 850		206 850
Medlemsavgift Øst	33 450	35 700	35 700	
Medlemsavgift Vest	83 850	88 650		88 650
Tilskudd foring vest	105 000	140 000		140 000
Tilskudd overvåkn.takst Øst	11 336	12 500	12 500	
* Tilskudd overvåkn.takst vest	64 249	36 481		36 481
Annen driftsrelatert inntekt				0
Sum Salgs- og driftsinntekt	531 760	561 831	89 850	471 981
Kjøp rundballer Øst	3 500	0	0	
Kjøp rundballer Vest	239 244	320 007		320 007
Sum Varekostnad	242 744	320 007	0	320 007
Sum Lønnskostnader	50 939	35 511	10 174	25 337
Kontorhold, regnskap, møter og kurs m.m.	33 889	61 580	17 641	43 939
Leie sekretærtjenester/kopiering/porto	138 402	67 736	19 406	48 330
Skade- og overvåkningstakst, taksering vest	54 012	44 905		44 905
Skade- og overvåkningstakst, taksering øst	23 562	23 323	23 323	
Sum Driftskostnader	249 865	197 544	60 370	137 174
Bilgodtgjørelse/kostnadsgodtgjørelse	5 499	3 388	1 229	2 159
Gaver/reklame/annonser/tilskudd/gebyr	1 909	132	39	93
Styre/bedriftsforsamlingsmøter	17 772	8 522	2 441	6 081
Annen driftskostnad	25 180	12 042	3 709	8 333
Driftsresultat	-36 968	-3 273	15 597	-18 870
Renteinntekt bankinnskudd	7 874	24 273	6 954	17 319
Rentekostnader	182	64	18	46
Årsresultat	-29 276	20 936	22 533	-1 597

Balanse 2023

 Vekstra NORD-ØST SA			
Balanse 2023			
ENDELER		EGENKAPITAL OG GJELD	
mløpsmidler		Egenkapital	
Kundefordringer/andre fordringer	471 343	Avsatt til tiltak vest	1 188 103
Søkt om tilskudd overvåkingstakt	50 000	Avsatt til tiltak øst	156 000
Til gode mva	67 197		48 000
		Gjeld	
Tolga-Os Sparebank	841 039	Leverandørgjeld	144 498
Tolga-Os Spareb. Avsetn. Til skadetakst	107 022	Forskuddstrekk	0
		Arbeidsgiveravgift	0
	1 536 601		1 536 601

Underskrevet og revidert regnskap fremlegges årsmøtet. Revisjonsrapport som godkjenner regnskapet ble lagt fram av Ola Engen

Forslag til vedtak: Regnskap godkjennes.

Enstemmig vedtatt.

Sak 3: Innkommende saker

Ingen innkommende saker

Sak 4: Saker fra styret

Det er etter gjennomgang av sett og skutt data vurdert til å være en økning i elgstammen i deler av våre områder. I de områder med økende stamme og høy avskytingsprosent er det vurdert til å være behov for en kvoteøkning. Dette er vurdert i samråd med valdene.

Forslag til justert tildeling per år de to siste årene av bestandsplanperioden.

Vestre område

Kommune	Tildeling Vestre Region, 22-23 per år	Forslag 24-25 per år.
Ålen	49	52
Røros Vest	60	60
Os Vest	120	120
Tolga	225	225
Tynset	235	255
ØRU	92	92
Sum	781	804

Østre Område

Kommune	Tildeling Østre Region, 22-23 per år	Forslag 24-25 per år.
Røros Øst	215	232
Os Øst	72	80
Engerdal	70	70
Sum	357	382

Forslag til vedtak: Foreslått kvotejustering vedtas.

Alle vald må følge opp sin avskytingsplan, spesielt med hensyn på kjønnsfordeling i uttaket. Det har vært et for stort uttak av hanndyr de siste årene, selv om dette bedret seg sist år i de fleste områder.

sak 5: Fastsettelse av medlemsavgift og beite og tiltaksavgift.

Avgiftene for året 2023 foreslås uendret.

Medlemsavgiften:

Kr 150,-

Beite og tiltaksavgift.

Kr 175,- Eks MVA pr felte elg for øst

Kr 350,- Eks MVA pr felte elg for vest.

Enstemmig vedtatt.

Sak 6 Arbeidsplan:

- Oppfølging av bestandsplan.
- Oppdatering av styret. (Møte organisering og samarbeid med andre elgregioner)
- Gjennomføre beitetaksering i både vestre- og østre arbeidsområde med prøveflater i nesten alle kommuner. Taksere de samme flatene som i 2023.
- Styret fortsetter å jobbe for en samlet elgregion.
- Tilrettelegge og jobbe for tiltak som begrenser påkjørsler med spesielt fokus på lagring av rundballer langs vei- og jernbane.
- Jobbe mot offentlige myndigheter for å begrense påkjørsler.
- Ferdigstille oppgraderingen av hjemmesida Fjellelg.no
- Legge fram forslag til kontrollkomite med instruks for årsmøtet i 2025.
- Vurdere fakturereing av medlemsavgift og beite- tiltaksavgift for kalver under 45 kg.

Sak 7 Budsjett.

	2022	2023	Øst	Vest	Budsjett 2024
Beite/tiltaksavgift Øst	38 475	41 650	41 650		45 000
Beite/tiltaksavgift Vest	195 400	206 850		206 850	215 000
Medlemsavgift Øst	33 450	35 700	35 700		40 000
Medlemsavgift Vest	83 850	88 650		88 650	92 000
Tilskudd foring vest	105 000	140 000		140 000	135 000
Tilskudd overvåkn.takst øst	11 336	12 500	12 500		13 000
* Tilskudd overvåkn.takst vest	64 249	36 481		36 481	37 000
Annen driftsrelatert inntekt				0	0
Sum Salgs- og driftsinntekt	531 760	561 831	89 850	471 981	577 000
Kjøp rundballer Øst	3 500	0	0		
Kjøp rundballer Vest	239 244	320 007		320 007	320 000
Sum Varekostnad	242 744	320 007	0	320 007	320 000
Sum Lønnskostnader	50 939	35 511	10 174	25 337	40 000
Kontorhold, regnskap, møter og kurs m.m.	33 889	61 580	17 641	43 939	65 000
Leie sekretærtjenester/kopiering/porto	138 402	67 736	19 406	48 330	100 000
Skade- og overvåkningstakst, taksering vest	54 012	44 905		44 905	45 000
Skade- og overvåkningstakst, taksering øst	23 562	23 323	23 323		23 000
Sum Driftskostnader	249 865	197 544	60 370	137 174	233 000
Bilgodtgjørelse/kostnadsgodtgjørelse	5 499	3 388	1 229	2 159	4 000
Gaver/reklame/annonser/tilskudd/gebyr	1 909	132	39	93	500
Styre/bedriftsforsamlingsmøter	17 772	8 522	2 441	6 081	8 000
Annen driftskostnad	25 180	12 042	3 709	8 333	12 500
Driftsresultat	-36 968	-3 273	15 597	-18 870	-28 500
Renteinntekt bankinnskudd	7 874	24 273	6 954	17 319	27 000
Rentekostnader	182	64	18	46	
Årsresultat	-29 276	20 936	22 533	-1 597	-1 500

Vedtak. Enstemmig vedtatt.

Sak 8:

Valg

Styret i 2023 har bestått av:

Leder 1 år Erlend Vingelen (11 år – valgt inn i 2013, sittet 11 år som leder) på valg som leder.

Alle styremedlemmene velges for hver kommune, og skal ikke velges på Årsmøtet.

Styremedlem Terje Moan (1 år – valgt inn i 2023) Holtålen

Styremedlem Siri Langen (5 år – valgt inn i 2018) Røros

Styremedlem Bjørnar Jonsen (8 år – valgt inn i 2016) Engerdal

Styremedlem Thomas Engåvoll (3 år – valgt inn i 2021) Os

Styremedlem Stein O. Østgård (4 år – Valgt inn i 2019) Tynset

Styremedlem Øyvind Nytrøen (3 år – Valgt inn i 2021) Rendalen

Revisorer og Valgkomite velges av årsmøtet.

Revisorer: Ola Engen Tynset og Per Nesmoen Tynset.

Vararevisor: Jens Narjord

Valgkomite:

-Leder(1 år): Henning Dragmyrhaug, Ålen

- Medlem (2 år): Lars Erik Sundt, Røros

-Medlem (3 år): Jon Moen, Tynset

-Vara: Frode Godtland (for 1 år, leder i fjor)

Styregodtgjørelse, dagens.

Leder: kr 15 000,-.

Styremedlemmer: kr 300,- per time + kjøring etter statens satser.

Valg, legges fram av valgkomiteen på årsmøtet.

Leder: Erlend Vingelen, gjenvalgt med akklamasjon.

Revisorer: Per Nesmoen og Ola Engen, gjenvalgt for et år

Valgkomite.

- Medlem (1 år): Lars Erik Sundt, Røros

-Medlem (2 år): Jon Moen, Tynset

-Medlem (3 år): Torbjørn Jonsen, Ålen

Vara. (1 år): Henning Dragmyrhaug, Ålen

Ulf Tuveng
(Sign.)

Tor Magnus Åsheim
(Sign.)

