



# **Årsmøte 2025**

## **NORD-ØSTERDAL - RØROS ELGREGION**

**Elgregionens medlemmer  
Kommunale viltmyndigheter  
Innlandet fylkeskommune  
Trøndelag fylkeskommune**

**Det innkalles til årsmøte i Nord-Østerdal - Røros elgregion  
Torsdag 24.04.2025 i Glåmtun på Tynset.**

**Oppmøte kl. 18.30 med enkel servering av kaffe.**

**Møtet starter kl. 19.00**

**Etter årsmøtet, ca. kl. 20 kommer Erling Meisingset fra NIBIO og forteller med tema hjort og elg og hjortens vandringer og biologi, og Siri Langen, styrerepresentant i NØRE orienterer om ny fordeling av ansvarsområder mellom Miljødirektoratet og Landbruksdirektoratet.**

**Erlend Vingelen  
Leder**

**Jakob Trøan  
Sekr. N-Ø Utmarkstjenester**

## NORD-ØSTERDAL - RØROS ELGREGION

### SAKSLISTE ÅRSMØTET 2024

- A Åpning (godkjenning innkalling og saksliste).
- B Valg av referent.
- C Valg av møteleder.
- D Valg av 2 representanter til å underskrive protokollen.

#### E Opprop.

Ålen	49 tildelinger	3 stemmeberettigede
Røros øst	155 tildelinger	8 stemmeberettigede
Os vest	120 tildelinger	7 stemmeberettigede
Os øst	72 tildelinger	4 stemmeberettigede
Tolga	225 tildelinger	12 stemmeberettigede
Tynset	255 tildelinger	13 stemmeberettigede
ØRU	92 tildelinger	5 stemmeberettigede
Engerdal	70 tildelinger	4 stemmeberettigede

Det er anledning til å stille med flere enn de stemmeberettigede.

- 1 Årsmelding.
- 2 Regnskap 2024.
- 3 Innkomne saker. Ingen saker
- 4 Saker fra styret.
- 5 Fastsettelse av medlemsavgift, samt beite/tiltaksavgift for vestre og østre arbeidsområde.
6. Arbeidsplan (Se tiltak i bestandsplanen)
7. Budsjett for 2025.
8. Valg i henhold til vedtektene.

## Sak 1. Årsmelding

# Nord-Østerdal - Røros elgregion. Årsmelding for 2024

Styret har etter årsmøtet i 2024 hatt følgende sammensetning:

Leder:

Erlend Vingelen, Tolga

Styremedlemmer:

Stein O. Østgård, Tynset

Bjørnar Johnsen, Engerdal

Thomas Engåvoll, Os

Siri Langen, Røros

Terje Moan, Ålen

Øyvind Nytrøen, Øvre Rendal

Nord Østerdal Utmarkstjenester v/ Jakob Trøan, drift, sekretærtjenester og overvåkingstakst.

Elin Graven Økoråd, regnskap.

### Aktivitet:

Årsmøtet ble avholdt 24.04.24 på Elvål i Rendalen. Det har i løpet av arbeidsåret vært 2 styremøter, og flere arbeidsmøter mellom leder og sekretær.

-Søkt mattilsynet om tillatelse til foring.

-Søkt om tilskudd fra Banenor og Statens Vegvesen.

-Planlagt foring, innkjøp av for, overvåking av foringsplasser.

-Avklart foringsplasser med grunn- og skogeiere.

-Overvåket vinterbeite i hele regionen.

-Søkt om midler fra kommunene til overvåkingstaksten.

-Gjennomgått data fra Hjorteviltregisteret for alle kommunene, vestre og østre del og regionen samlet.

## OVERSIKT OVER PÅKJØRTE PÅ VEI OG BANE MED DØDELIG UTGANG

Dette gjelder kommunene Tynset, Tolga, Os og Røros da en betydelig andel av påkjørslerne i Engerdal,

Rendalen og Holtålen skjer utenfor regionen

Årsak	2016	2017	2018	2019	2020	2021	2022	2023	2024	2025
Påkjørt av motorkjøretøy	22	18	17	36	23	21	28	45	36	6
Påkjørt av tog	23	21	9	27	18	9	20	24	9	11
Sum	45	39	26	63	41	30	48	69	45	17

I rapporten fra overvåkingstaksten ligger målt snødybde. Snødybden avgjør tidspunkt for trekk og hvor konsentrert elgen står rundt vei og jernbane. Dette preger statistikken det enkelte år. Om en ser på trendene så går antallet påkjørsler på jernbane noe ned, mens antallet på vei øker litt. Dette er preget av større trafikk på vei og en svakt økende elgstamme i området. Uten foring ville vi trolig hatt en stor vekst i påkjørsler på vei og bane.

Måned	2016	2017	2018	2019	2020	2021	2022	2023	2024	2025	
Januar	1	14	4	6	6	6	0	9	4	6	11
Februar	4	3	3	9	8	3	10	17	11	6	6
Mars	2	0	2	6	2	1	4	12	1	0	0
April	0	1	0	1	3	4	1	1	6	0	0
Mai	3	4	0	0	0	2	1	1	3	0	0
Juni	2	0	3	3	1	3	1	2	0	0	0
Juli	5	1	3	3	3	3	6	2	0	0	0
August	1	5	2	7	4	3	5	3	3	0	0
September	2	3	1	6	4	3	2	6	5	0	0
Oktober	2	2	4	6	5	2	1	6	2	0	0
November	3	3	2	5	2	3	5	9	2	0	0
Desember	20	3	2	11	3	3	3	6	6	0	0

Dersom en sammenligner de fire siste vintrene(nov-mars) i 2021/2022, 2022/2023, 2023/2024 og 2024/2025 så ble det påkjørt hhv. 29, 41, 33 og 25 elger. 59% av påkjørslene skjer i månedene november til mars.

#### Avskytningstall NØRE:

Hele NØRE				
År	Tildelt	Felt	Fellings-%	V ku
2003	1225	1025	83,7	
2004	1258	1043	82,9	
2005	1173	981	83,6	
2006	1190	917	77,1	12,9
2007	1191	969	81,4	13,4
2008	1230	1040	84,6	17
2009	1279	965	75,4	15,3
2010	1280	962	75,2	19
2011	1218	862	70,8	20,6
2012	1186	823	69,4	18,5
2013	1175	823	70,0	20,9
2014	1077	840	78	14,6
2015	1077	819	76	15,3
2016	1056	844	80	15,5
2017	1056	887	82,4	16,6
2018	1127	897	80	16,2
2019	1127	887	78,7	19,6
2020	1157	975	84,3	18,3
2021	1157	940	81,2	15,4
2022	1124	879	78,2	15,8
2023	1124	928	82,6	15,9
2024	1193	924	77,5	18,8

<b>NØRE Øst</b>				
År	Tildelt	Felt	Fellings-%	V ku
2003	403	318	78,9	
2004	374	313	83,7	
2005	375	323	86,1	
2006	423	337	79,7	13,7
2007	423	338	79,9	13,2
2008	423	316	74,7	13,3
2009	427	316	74,0	12,3
2010	419	321	76,6	16,8
2011	409	273	66,7	14,7
2012	403	249	61,8	15,1
2013	368	240	65,2	19,1
2014	316	234	74,1	8,5
2015	316	235	74,4	12,3
2016	316	237	75	11
2017	316	261	82,6	12,6
2018	331	259	78,2	12
2019	331	258	77,9	15
2020	337	275	81,6	13,8
2021	337	289	85,8	14,9
2022	357	276	77,3	13,8
2023	357	291	81,5	14,4
2024	383	281	73,4	16,4

<b>NØRE Vest</b>				
År	Tildelt	Felt	Fellings-%	V ku
2003	822	707	86,0	
2004	884	730	82,6	
2005	798	658	82,5	
2006	767	580	75,6	17,4
2007	768	631	82,2	13,3
2008	807	724	89,7	12,8
2009	852	649	76,2	16,5
2010	861	641	74,4	15,5
2011	809	589	72,8	21,7
2012	807	574	71,1	19
2013	807	582	72,1	21,6
2014	761	599	78,7	17
2015	761	584	76,7	16,4
2016	740	607	82	17,4
2017	740	626	82,3	18
2018	796	638	80,3	17,9
2019	796	629	79	21,5
2020	820	700	85,4	19,9
2021	820	651	79,4	15,7
2022	767	603	78,6	16,8
2023	767	637	82,5	16,6
2024	810	643	79,4	19,9

### Utvikling i elgstammen:

#### NØRE samlet:

Samlet for hele regionen har vi hatt en økende elgstamme. Ut fra sett og skutt tallene kan det se ut som veksten har stoppet opp, uten at det har resultert i noe nedgang.

Fellingen i 2024 ble på 924 dyr mot 928 i 2023 og 879 i 2022. Se tabell over.

#### Oppsummering Vestre:

- Har hatt en økende bestand, der veksten har flatet ut, uten at det har resultert i en nedgang.
- Stabil avskyting de siste år, bortsett for i 2022.
- Noe overvekt hanndyr i uttak, men bedre sist 2 år.
- ku/okseforhold godt innenfor målsettingen (1,4), men en økende trend de siste 3 år.
- Lavere kalv/ku i år og svakt synkende kalv/kalvku over tid, med stabil tvillingrate siste 4 år.

Grafer for sett-elg tallene i NØRE samlet er vist i figur under.

#### Hele NØRE

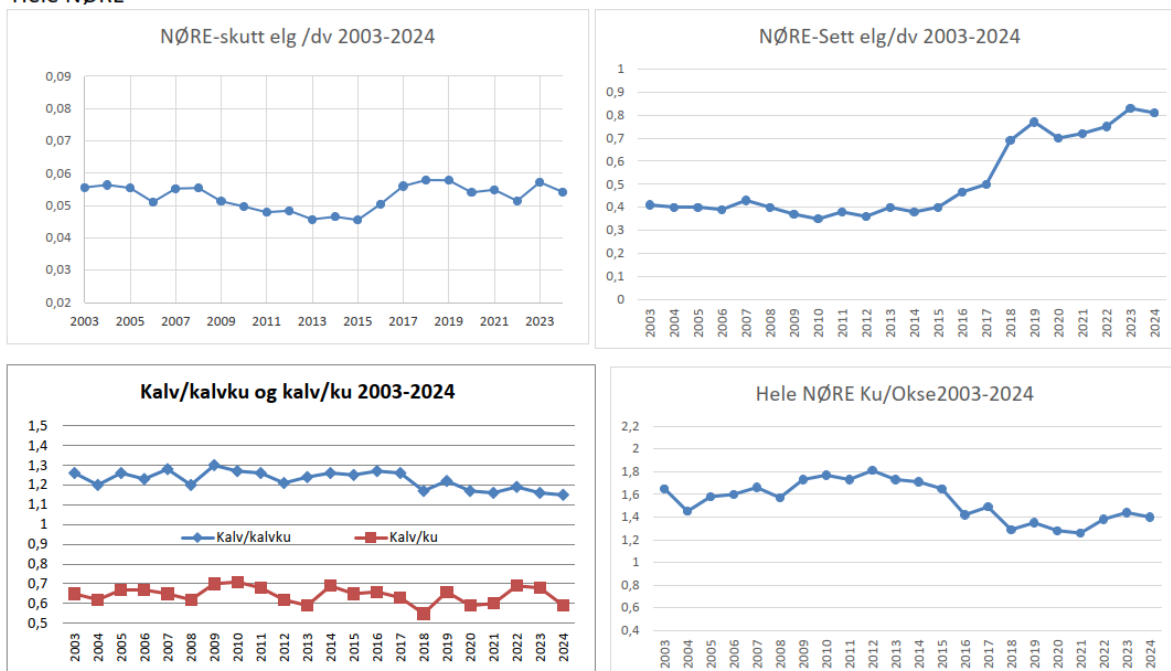

#### Østre område:

I østre området har det vært en økende elgbestand. Veksten kan se ut for å ha stoppet opp, uten at det er noen nedadgående trend.

Kvotene for den siste 2 årsperioden i planen ble økt noe forrige år.

Fellingen i 2024 ble på 281 dyr mot 291 i 2023 og 276 i 2022. Se tabell over.

Oppsummering Østre område:

- Har hatt en økende bestand-kan se ut som en utflating av veksten
- Stabil avskyting
- Fortsatt for stor andel handyr i uttak sett over flere år, men bedre de 2 siste år.
- Ku/økseforhold er i øvre sjiktet av målsettingen(1,47), var 1,54 i 2023.
- Variasjoner mellom områder
- Lavere andel kalv/ku siste år-svakt synkende tvillingrate over tid

Tallgrunnlag for sett-elg tallene og NØRE-Øst i sin helhet er vist i figur under.

## NØRE Øst

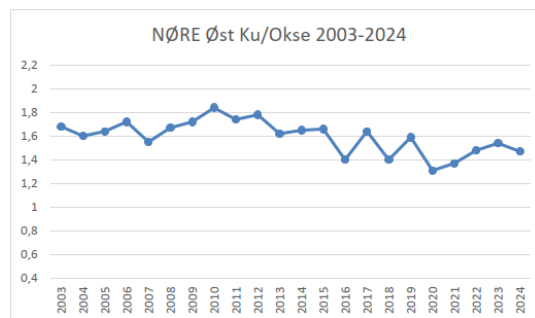
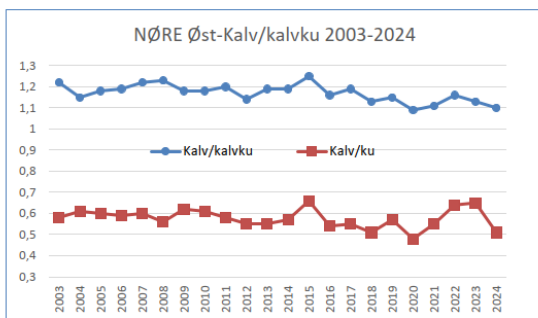
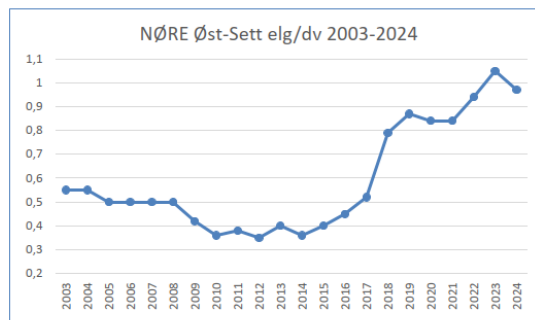
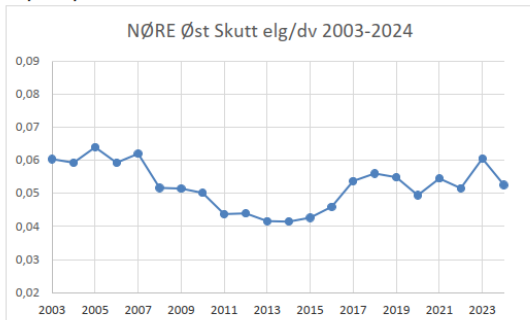

Det er gjennomført taksering av beiteskader i Rørøs Øst og Os Øst i tillegg til Engerdalen. De viser at det er en forholdsvis høy beitegrad i disse områdene. Resultater av dette er oppsummert i eget punkt for beitetaksering.

Det er i deler av østre området (Os Øst og Rørøs Øst) en skjevhet i uttaket med hensyn på kjønn sett over flere år. Uttaket i de 2 siste år viser en liten bedring i kjønnsforholdet i uttaket.

Engerdal har et mye jevner uttak mellom kjønn.

Alle vald må ha fokus på fordelingen mellom ho- og hanndyr i uttaket slik at dette ikke blir for skjevt. Ku/okse forholdet er på 1,47, som er helt i øvre sjiktet av målsettingen.

## Vestre område:

I vestre område har vi foregående bestandsplanperiode hatt en økende elgstamme. Ut fra sett og skutt tallene kan det se ut som veksten har stoppet opp. Det er nedgang i noen få områder, og relativt stabilt i mange områder og noe vekst i enkelte områder vest for glåma.

Fellingen i 2024 ble på 643 dyr mot 637 i 2023 og 603 i 2022. Se tabell over.

## Oppsummering Vestre:

- Har hatt en økende bestand, der veksten har flatet ut, uten at det har resultert i en nedgang.
- Stabil avskyting de siste år, bortsett far i 2022.
- Noe overvekt hanndyr i uttak, men bedre sist 2 år.
- ku/okseforhold godt innenfor målsettingen (1,36), men variasjon mellom områder.
- Lavere kalv/ku i år og svakt synkende kalv/kalvku over tid, med utflåting ssiste år.

Grafer for sett-elg tallene i NØRE Vest samlet er vist i figur under.

#### NØRE Vest

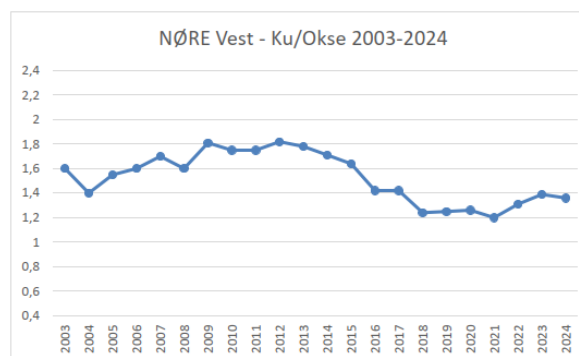
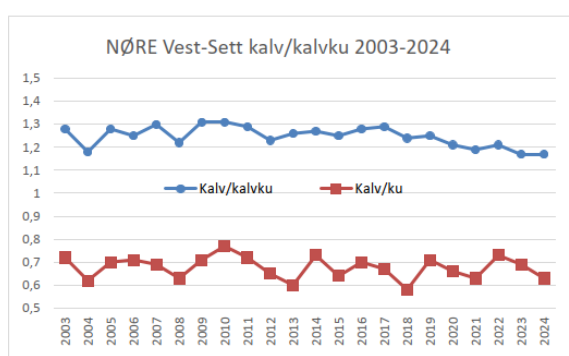
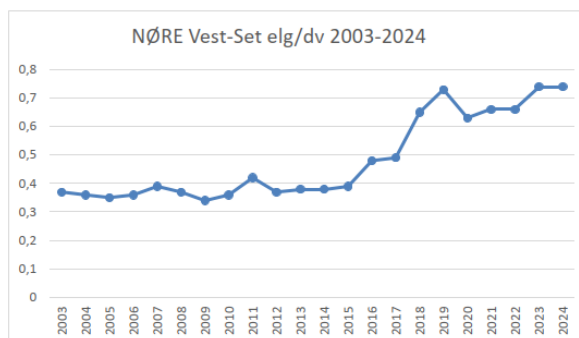
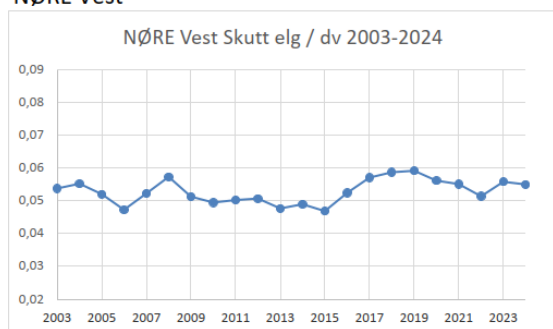

Det er gjennomført taksering av beiteskader i hele vestre området. De viser at det er en økende beitegrad i sør i regionen og på vestsiden av glåma. Dette samsvarer også med utviklingen av elgstammen. Resultater av dette er oppsummert i eget punkt for beitetaksering.

Det er i deler av vestre området, spesielt i søndre deler vært en skjevhet i uttaket med hensyn på kjønn sett over flere år, slik at det i disse områdene er et ku/okse-forhold som er over målsettingen. Uttaket i de 2 siste år viser en liten bedring i kjønnsforholdet i uttaket.

Ku/okse forholdet samlet for vestre er på 1,36, som er godt innenfor målsettingen.

### Beitetakster

I arbeidsåret 2024 ble det utført beitetakst på til sammen 56 prøveflater fordelt på Tynset, Tolga, Os Vest og Øst, Rørros vest og øst, Rendalen og Engerdal kommuner. Prøveflatene er fordelt med 41 i vestre arbeidsområde og 15 i østre arbeidsområde. Beitetakseringen blir gjennomført som overvåkingstakst etter SKI/ «Solbraametoden» der siste års beiting på utvalgte indikatorarter (furu, bjørk, ROS (Rogn, Osp og Selje) blir vurdert (Solbraa 2008). Indikatorarten som blir vektlagt sterkest ved overvåkingstakst er furu, da NØRE har en målsetning om at beitegraden ikke skal overstige 2 for furu.

Snømengdene påvirker elgtrekket og dermed hvor mye elg som samles i vinterbeiteområdene og hvor lenge de står der. Det var mye snø vinteren 2019 – 2020, men veldig lite snø i store deler av regionen vinteren 2020 – 21. Vinteren 2021 – 2022 var det mye snø i de nordlige og vestlige delene av regionen, mens det var mindre i de sørlige og østlige delene. Vinteren 2022 – 2023 kom sent, men



varte lenge. Vinteren 2023 – 2024 kom tidlig, og i de sørlige og østlige områdene startet trekket allerede tidlig i november. I de nordlige delene var det mindre snø og elgen sto høyt i lange perioder.

Gjennomsnittlig beitegrad for furu jf. overvåkningstakstene er 2,44 for vestre arbeidsområde. Det er en oppgang på ca. 17% fra 2023. Resultatene er klart over målsettingen på 2,0. Beitetrykket er økende i vestre del av Os og Røros, Tolga og Øvre Rendal, og stabilt på et høyt nivå i Tynset kommune. Det er de samme flatene som er taksert i tre år med unntak av to nye flater i Øvre Rendal (disse trekker ned gjennomsnittet). Dermed er det ikke utvalget av flater som påvirker resultatene.

Det ligger en forsinkelse i takseringsresultatene i forhold til utviklingen i elgstammen. Beitene blir taksert etter beitesesongen. Samtidig vil tilgjengelig beite minske etter hvert som beitetrykket øker. Samme elgstamme vil gi større beiteskader når beitinga er hardere enn tilveksten av beiteplanter over tid.

Østre arbeidsområde har en gjennomsnittlig beitegrad på 2,44 som er litt høyere enn i 2023. Dette er litt for høyt i forhold til å opprettholde en akseptabel beiteproduksjon. Men også her er det store variasjoner. Engerdal sør for Elgå og vest for Femunden har et lavt beitetrykk. Det samme gjelder områdene rundt Siksjøen i Os. Lenger øst i Tufsingdalen og øst i Røros kommune er det et såpass hardt beitetrykk at produksjonen er hemmet.

Tabell 6: Sammenfattet resultater fra beitetakst 2024.

2024	Furu	Bjørk	ROS + vier
Tynset	2,36	2,68	2,88
Os Vest	2,02	2,39	3,26
Røros Vest	2,35	2,58	3,48
Tolga	2,44	2,68	3,49
Rendalen	3,01	3,21	3,70
Gj. Snitt	2,44	2,71	3,36

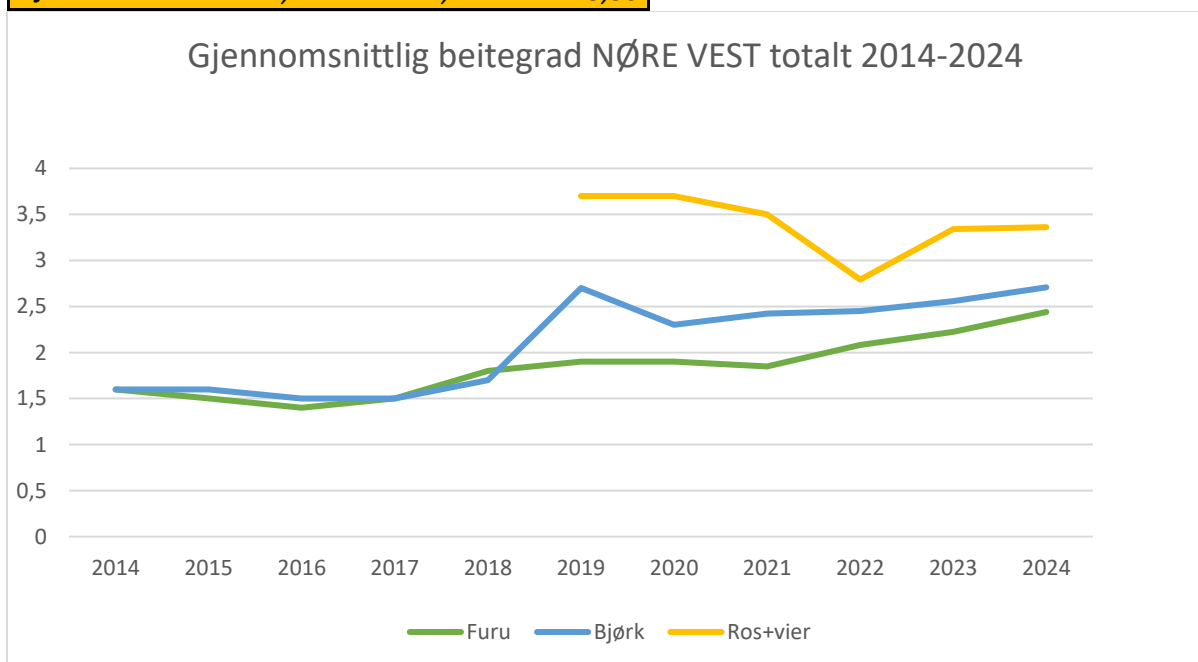

Beitegraden er jevnt økende fra 2017 for alle arter og nærmer seg kritiske nivåer i store deler av vinterbeiteområde i den vestre delen av regionen.

### Resultater beitetakst 2024 Østre område.

Kommune	Furu	Bjørk	Ros
Engerdal	2,08	2,4	
Røros Øst	2,96	3,05	
Os Øst	2,29	2,22	3,5
Gj. Snitt	2,44	2,56	3,5

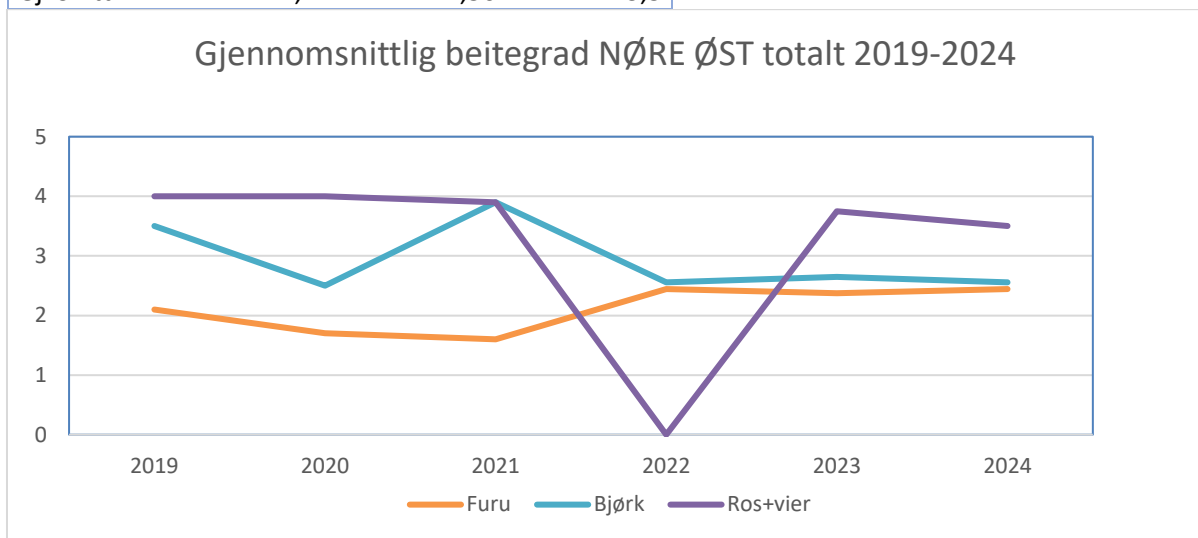

Utviklinga i beitegrad i den østre delen av regionen er mye mer stabil enn i vest, men ligger for høyt i forhold til beiteproduksjonen.

### Medlemsoppslutning i regionen:

Medlemsoppslutningen er uendret. Det har vært kontakt med Røros Vestre der bestandsplaner ble koordinert, slik at vi er inne på samme rullingsperiode. Styret i Røros vestre og NØRE har en felles målsetning om medlemskap, men det er ikke realisert pr dd.

Leder var med på deler av årsmøtet i Røros Vestre nå i 2024 for å informere om NØRE.

Tolga 09.04.25

Erlend Vingelen (Leder)

Stein Oddvar Østgård

Siri Langen

Terje Moan

Thomas Engåvoll

Bjørnar Johnsen

Øyvind Nytrøen

## Sak 2 – Regnskap

### Resultat 2024

	2023	2024	Øst	Vest
Beite/tiltaksavgift Øst	41 650	39 200	39 200	
Beite/tiltaksavgift Vest	206			
	850	210 000		210 000
Medlemsavgift Øst	35 700	33 600	33 600	
Medlemsavgift Vest	88 650	90 000		90 000
Tilskudd foring vest	140			
	000	300 000		300 000
Tilskudd overvåkn.takst øst	12 500	17 069	17 069	
* Tilskudd overvåkn.takst vest	36 481	-25 127		-25 127
Annen driftsrelatert inntekt		0		0
<b>Sum Salgs- og driftsinntekt</b>	<b>561 831</b>	<b>664 742</b>	<b>89 869</b>	<b>574 873</b>
Kjøp rundballer Øst	0	0	0	
Kjøp rundballer Vest	320			
	007	390 902		390 902
<b>Sum Varekostnad</b>	<b>320 007</b>	<b>390 902</b>	<b>0</b>	<b>390 902</b>
<b>Sum Lønnskostnader</b>	<b>35 511</b>	<b>50 495</b>	<b>14 114</b>	<b>36 381</b>
Kontorhold, regnskap, møter og kurs m.m.	61 580	44 872	12 205	32 667
Leie sekretærtjenester/kopiering/porto	67 736	70 537	19 186	51 351
Skade- og overvåkningstakst, taksering vest	47 905	68 458		68 458
Skade- og overvåkningstakst, taksering øst	20 323	24 851	24 851	
<b>Sum Driftskostnader</b>	<b>197 544</b>	<b>208 717</b>	<b>56 242</b>	<b>152 476</b>
Bilgodtgjørelse/kostnadsgodtgjørelse	3 388	1 894	515	1 378
Gaver/reklame/annonser/tilskudd/gebyr	132	861	231	630
Styre/bedriftsforsamlingsmøter	8 522	6 714	1 826	4 887
<b>Annen driftskostnad</b>	<b>12 042</b>	<b>9 468</b>	<b>2 572</b>	<b>6 896</b>
<b>Driftsresultat</b>	<b>-3 273</b>	<b>5 160</b>	<b>16 941</b>	<b>-11 782</b>
Renteinntekt bankinnskudd	24 273	30 090	8 185	21 906
Rentekostnader	64	296		296
<b>Årsresultat</b>	<b>20 936</b>	<b>34 955</b>	<b>25 126</b>	<b>9 828</b>

- Det var tidligere avsatt kr 50 000 til forventet tilskudd til taksering utført i 2024. Dette er nå fjernet slik at kun tilskudd mottatt i 2024 for arbeid utført i 2023 er ført som inntekt.

## Balanse 2024

### EIENDELER

#### Omløpsmidler

Kundefordringer/andre fordringer	627 098
Til gode mva	88 311

Tolga-Os Sparebank	697 021
Tolga-Os Spareb. Avsetn. Til skadetakst/for	110 855

1 523 285

### EGENKAPITAL OG GJELD

<b>Egenkapital</b>	1 223 058
Avsatt til tiltak vest	156 000
Avsatt til tiltak øst	48 000

#### Gjeld

Leverandørgjeld	96 227
Offentlige avgifter	0

1 523 285

### Rapport fra revisor legges fram på årsmøtet

Forslag til vedtak: Regnskap godkjennes.

### Sak 3: Innkommende saker

Ingen innkommende saker

### Sak 4: Saker fra styret

Ingen saker fra styret

### sak 5: Fastsettelse av medlemsavgift og beite og tiltaksavgift.

Avgiftene for året 2025 foreslås uendret.

#### Medlemsavgiften:

Kr 150,-

#### Beite og tiltaksavgift.

Kr 175,- Eks MVA pr felte elg for øst

Kr 350,- Eks MVA pr felte elg for vest.

### Sak 6 Arbeidsplan:

- Utarbeide nye bestandsplaner.
- Oppdatering av styret. (Møteorganisering og samarbeid med andre elgregioner)
- Gjennomføre beitetaksering i både vestre- og østre arbeidsområde med prøveflater i nesten alle kommuner. Taksere de samme flatene som i 2024.

- Styret fortsetter å jobbe for en samlet elgregion.
- Tilrettelegge og jobbe for tiltak som begrenser påkjørsler på vei- og jernbane.
- Jobbe mot offentlige myndigheter for å begrense påkjørsler.
- Se på forholdet mellom hjort og elg og en økende hjortebestand.

## Sak 7 Budsjett.

	Budsjett 2025					Sum 2025
	2024	Øst	Vest	Øst	Vest	
Beite/tiltaksavgift Øst	39 200	39 200		38 000		38 000
Beite/tiltaksavgift Vest	210 000		210 000		220 000	220 000
Medlemsavgift Øst	33 600	33 600		33 000		33 000
Medlemsavgift Vest	90 000		90 000		90 000	90 000
Tilskudd foring vest	300 000		300 000		225 000	225 000
Tilskudd overvåkn.takst øst	17 069	17 069		10 000		10 000
* Tilskudd overvåkn.takst vest	-25 127		-25 127		40 000	40 000
Annen driftsrelatert inntekt	0		0			
<b>Sum Salgs- og driftsinntekt</b>	<b>664 742</b>	<b>89 869</b>	<b>574 873</b>	<b>81 000</b>	<b>575 000</b>	<b>656 000</b>
Kjøp rundballer Øst	0	0				
Kjøp rundballer Vest	390 902		390 902		400 000	400 000
<b>Sum Varekostnad</b>	<b>390 902</b>	<b>0</b>	<b>390 902</b>		<b>400 000</b>	<b>400 000</b>
<b>Sum Lønnskostnader</b>	<b>50 495</b>	<b>14 114</b>	<b>36 381</b>	<b>15 000</b>	<b>35 000</b>	<b>50 000</b>
Kontorhold, regnskap, møter og kurs m.m.	44 872	10 838	34 034	12 000	35 000	47 000
Leie sekretærtjenester/kopiering/porto	70 537	19 186	51 351	25 000	60 000	85 000
Skade- og overvåkningstakst, taksering vest	68 458		68 458		60 000	60 000
Skade- og overvåkningstakst, taksering øst	24 851	24 851		30 000		30 000
<b>Sum Driftskostnader</b>	<b>208 717</b>	<b>54 874</b>	<b>153 843</b>	<b>67 000</b>	<b>155 000</b>	<b>222 000</b>
Bilgodtgjørelse/kostnadsgodtgjørelse	1 894	515	1 378	500	1 500	2 000
Gaver/reklame/annonser/tilskudd/gebyr	861	231	630	200	600	800
Styre/bedriftsforsamlingsmøter	6 714	1 826	4 887	2 000	5 000	7 000
<b>Annen driftskostnad</b>	<b>9 468</b>	<b>2 572</b>	<b>6 896</b>	<b>2 700</b>	<b>7 100</b>	<b>9 800</b>
<b>Driftsresultat</b>	<b>5 160</b>	<b>18 308</b>	<b>-13 149</b>	<b>-3 700</b>	<b>-22 100</b>	<b>-25 800</b>
Renteinntekt bankinnskudd	30 090	8 185	21 906	8 000	22 000	30 000
Rentekostnader	296		296			
<b>Årsresultat</b>	<b>34 955</b>	<b>26 493</b>	<b>8 461</b>	<b>4 300</b>	<b>-100</b>	<b>4 200</b>

## **Sak 8:**

Valg

### **Styret i 2024 har bestått av:**

Styreleder Erlend Vingelen (12 år valgt inn i 2013) Tolga, på valg. Gjenvalg fra Tolga  
Styremedlem Terje Moan (2 år – valgt inn i 2023) Holtålen, på valg. Nytt medlem velges ikke klar  
Styremedlem Siri Langen (7 år – valgt inn i 2018 Røros), ikke på valg.  
Styremedlem Bjørnar Jonsen (9 år – valgt inn i 2016 Engerdal), ikke på valg  
Styremedlem Thomas Engåvoll (4 år – valgt inn i 2021) Os, på valg. Gjenvalg fra Os  
Styremedlem Stein O. Østgård (6 år – Valgt inn i 2019) Tynset, på valg. Pål Kristian Storinnset fra Tynset  
Styremedlem Øyvind Nytrøen (4 år – Valgt inn i 2021) Rendalen, på valg. Gjenvalg fra ØRU.

Revisorer og Valgkomite velges av årsmøtet.

Revisorer: Per Nesmoen og Ola Engen valgt for 1 år.

Valgkomite

- Medlem (1 år): Lars Erik Sundt, Røros
- Medlem (2 år): Jon Moen, Tynset
- Medlem (3 år): Torbjørn Jonsen, Ålen

Vara. (1 år): Henning Dragmyrhaug, Ålen

### **Styregodtgjørelse, dagens.**

Leder: kr 15 000,-.

Styremedlemmer: kr 300,- per time + kjøring etter statens satser.

Valg, legges fram av valgkomiteen på årsmøtet.